¡BOCA!

OTRA VEZ CAMPEON

crónica
FIRME JUNTO AL PUEBLO
DIARIO DE MAYOR CIRCULACION 1ª EDICION DE MEDIODIA EN EL PAIS
Año XIV - Bs. As., Jueves 23 de Diciembre de 1976 - Nº 4.177 - $ 40
RECARGO VIA AEREA $ 2

ALEGRIA EN TODO EL PAIS

Este instante, una milésima de segundo, es el que concreta la victoria de Boca. Tiro libre rematado por el capitán boquense Rubén Suñé. ¡Una flecha tumultuosa, rotunda! Ubaldo Fillol estaba ordenando la barrera. No había terminado de hacerlo, cuando, sorprendido, gira su cabeza para ver la pelota en la red, arriba, como un nido, precisamente un nido de donde salía un pichón agigantado que le daba a Boca el título de campeón Nacional. El estadio tembló. La mole de cemento, estremecida, vivaba al único gol del partido. (Páginas 8 a 12)

Ganaremos el 20% Más

EL ESPECTACULAR SHOW DE TU-SAM
¡LO INCREIBLE EN ESCENA! Estrellas RIOBAMBA 280 HOY A LAS 22 HORAS

NEGATIVA GUBERNAMENTAL A LA AMNISTIA. CARRILLO DETENIDO

Peligra la Vida de Oriol y Urquijo

MADRID, 22 (France Presse, ANSA y EFE). — La amnistía reclamada por los secuestradores de Antonio María de Oriol y Urquijo no será concedida por el gobierno antes de febrero o marzo, y se tratará de una amnistía parcial, dio a entender hoy aquí el diario "El País" al citar fuentes gubernamentales. A lo sumo, agrega, el gobierno modificará antes de fin de año el decreto de ley antiterrorista, legislación de excepción promulgada durante el último año del franquismo.

La negativa de conceder una amnistía total, como lo exigen los miembros del GRAPO a cambio de la vida del presidente del Consejo de Estado, estaría apoyada por los medios derechistas del régimen, pese a las consecuencias trágicas que esa decisión pudiera tener en cuanto a la suerte de Oriol.

♦ GRAPO: DISPUESTO A TODO

En el último comunicado del GRAPO, se da claramente a entender que, si no se proclama la amnistía del presidente del Consejo de Estado, será muerto. "Estamos dispuestos a todo", eran las palabras finales del comunicado.

El gobierno, por su parte, ya había respondido anticipadamente con las palabras del ministerio del Interior: "El gobierno hace saber que la responsabilidad de la vida de Antonio María Oriol recae solamente sobre sus secuestradores que, en su momento, serán juzgados como delincuentes comunes".

Existe además quien supone que las mayores preocupaciones del gobierno no provienen del secuestro de Oriol sino de los manifestaciones públicas de la guardia civil y de la policía armada. Los tres ministros militares y el primer vicepresidente del gobierno habrían intervenido ante el primer ministro Suárez pidiendo "apretar el torquinete" para hacer frente a estos episodios.

Todos los sectores políticos, finalmente, tanto los conservadores como los de la oposición democrática, parecen de acuerdo en un punto: es necesario salvar la vida de Oriol, pero salvando al mismo tiempo la dignidad del gobierno. En pocas palabras, no se puede ceder a los secuestradores en ningún sentido. El día de mañana, después de la reunión del Consejo de Ministros, podría ser decisivo.

♦ SANTIAGO CARRILLO, DETENIDO

Santiago Carrillo, secretario general del Partido Comunista de España, detenido esta tarde, vivía en Madrid desde hace meses. Así lo manifestó el propio Carrillo en la conferencia de prensa que dio en Madrid el pasado día 10 de diciembre, a 300 metros de la Dirección General de Seguridad, ante 70 periodistas previamente citados y conducidos al lugar por miembros del PCE.

En aquella ocasión, el dirigente comunista declaró tener en Madrid varios domicilios, "ninguno de ellos conocido por la policía", en los que preparaba un libro referente al "problema del Estado en la perspectiva de un vía eurocomunista al poder".

Al parecer, Carrillo entró legalmente a España, con pasaporte cubano y nombre falso, por la frontera portuguesa, hace aproximadamente un año. La presencia de Carrillo en Madrid provocó la histeria de la extrema derecha, que atacó duramente al gobierno

♦ LIBERAN AL INGENIERO

SAN SEBASTIAN, 22 (ANSA). — El ingeniero Ramón Pastor López Andujar, que volvió esta mañana a su casa en Rentería, después de su desaparición de hace 2 días, ha sido secuestrado por error. Esta es la conclusión a que se ha llegado después de un largo diálogo con los familiares del secuestrado.

El ingeniero aún no ha podido encontrarse con la prensa: todavía se halla bajo el efecto de los calmantes y de las drogas que le han sido suministrados antes de ser liberado.

ARDUA LUCHA POLITICA ENFRENTA A ISRAELIES

JERUSALEN, 22 (France Presse). — El ex ministro de Defensa, general Moshe Dayan, amenazó hoy aquí con abandonar el Partido Laborista si la próxima plataforma electoral propone el abandono de los territorios de Cisjordania ocupados por Israel.

Las declaraciones de Dayan traducen la efervescencia que existe en la vida política israelí en previsión de elecciones legislativas anticipadas, después de la renuncia del gobierno presidido por el primer ministro Yitzak Rabin.

Ese proceso, caracterizado por la creación de alianzas, la formación de bloques y la estructuración de nuevos movimientos, será particularmente duro este año, debido a la batalla que se prevé en el seno del Partido Laborista, donde Rabin y el ministro de Defensa, Shimon Peres, rivalizan por la jefatura del gobierno.

Esa lucha de poder se intensificará hacia fines de enero, en vísperas del congreso laborista que deberá elegir al líder del partido. Las declaraciones de Dayan parecen responder a esa árdua lucha para defender a su amigo político, Shimon Peres.

El actual jefe del gobierno, según la opinión de los comentaristas, mantiene una posición sólida, pero nadie es capaz de prever si esa superioridad podrá ser mantenida hasta el final del proceso electoral.

RARO CASO DE UN TRAFICANTE DE ALCALOIDES

crónica EN EL MUNDO

LONDRES, 22 (DPA). — El tribunal londinense de Old Bailey se ocupa en estos días del extraordinario caso de una muchacha que, siguiendo la pista a los asesinos de su padre, se infiltró en una banda internacional de traficantes de drogas y es ahora juzgada por introducir heroína en Gran Bretaña.

Antes del asesinato de su padre, la bella malaya Shing "May" Worg (30) tenía en Singapur un salón de belleza y una "boutique", estaba casada y tenía dos hijos. Pese a que siete personas fueron ejecutadas por la muerte de su padre, un acomodado comerciante en oro, ella siguió creyendo que el instigador del crimen seguia libre y que se dedicaba al tráfico de drogas.

Abandonó así a su familia, se empleó en un club nocturno y conoció a un traficante de narcóticos, Li Yaafar Mah (26), hoy su amante, con quien comparece en Londres, confesa de haber introducido ambos heroína en Gran Bretaña.

Wong viajó a Londres junto con Mah, en la esperanza de hallar a los cerebros grises, e inició un diario sobre las transacciones de drogas, anotando nombres e informaciones sobre la banda, hasta darse cuenta de que ya no podía seguir más adelante.

Regresó pues a Singapur, con la intención de no volver nunca más a Inglaterra, pero fue entonces cuando se enteró de que Mah había sido arrestado en Londres y decidió regresar a su lado, a sabiendas de que a ella le esperaba la misma suerte. Detectives disfrazados de hippies habían visto a Won, Mah y a otro acusado, Molly Yeow (32), durante una venta de heroína en Soho el barrio bohemio londinense.

♦ SE RINDIO UN DEMENTE AEROPIRATA

WASHINGTON, 22 (EFE). — Un perturbado mental que intentó secuestrar un avión vacío en el aeropuerto de San Francisco se rindió hoy después de una tensa noche de negociaciones y más de catorce horas de sitio.

Palm Hinnant, mecánico de una compañía aérea, entregó su pistola a dos amigos que abordaron el avión para persuadirle y luego abandonó el aparato para entregarse a la policía.

GILMORE EN CONFINAMIENTO: PELEO CON LA GUARDIA DE LA ENFERMERIA

SALT LAKE CITY (Utah), 22 (United Press International). — El abogado de Gary Gilmore dijo hoy que el reo condenado a muerte no pedirá su libertad, al menos hasta después de Navidad.

Ron Stanger dijo que conversó con su cliente y que el asesino había decidido aplazar la presentación a la Corte Federal de un recurso de hábeas corpus que solicita su libertad en vista de que el estado de Utah no lo ejecutó dentro del plazo reglamentario de 60 días.

"Por el momento, después de revisar los hechos y la ley y sus deseos, nos pidió no hacer nada, al menos hasta después de Navidad", declaró Stanger.

Gilmore volvió rodeado de medidas máximas de seguridad al pabellón de los condenados a muerte luego de una trifulca que tuvo con los guardias en su celda de la enfermería, lo que motivó que lo pusieran en confinamiento.

El asesino, que está sentenciado a morir fusilado el 17 de enero, trató de destruir algunas instalaciones en la celda de la enfermería el sábado en la noche. Cuando los guardias llegaron a su celda para poner orden, Gilmore los golpeó.

"Hoy no hemos tenido problemas con él", declaró el guardia León Hatch. "Lo volvimos a poner bajo máxima seguridad en semiaislamiento bajo guardia ininterrumpida de 24 horas."

Stanger dijo ayer que Gilmore probablemente recurrirá a la Corte Federal para plantear su libertad

♦ SUSPENDEN EJECUCIONES

WASHINGTON, 22 (France Presse). Un juez de la Corte Suprema de Estados Unidos, Lewis F. Powell Jr. decidió hoy suspender las ejecuciones de tres condenados a muerte.

La última ejecución en Estados Unidos fue llevada a cabo en 1967.

Uruguay: Estudian Renuncia del Ministro Juan Blanco

MONTEVIDEO, 22 (UPI). — El ministro de Relaciones Exteriores, Juan Carlos Blanco, considerado uno de los más importantes miembros del gobierno cívico-militar, ha renunciado, según dijeron anoche fuentes extraoficiales responsables.

La renuncia no tomó de sorpresa a medios diplomáticos locales, donde circulaban, desde hace varios días insistentes versiones sobre la inminente dimisión de Blanco, la que se habría concretado el martes pasado.

Las fuentes no revelaron los motivos de la renuncia, pero en algunos círculos se dijo que había mantenido últimamente "discrepancias" con alguna medida del gobierno.

Blanco, de 42 años, es el segundo ministro que renuncia en 15 días; el anterior fue el ministro de Agricultura y Pesca, Julio E. Aznarez, también por discrepancias con resoluciones gubernamentales.

Aznares aún no fue reemplazado y la cartera está provisionalmente en manos del viceministro.

El canciller renunciante, abogado de profesión, había asumido el 31 de octubre de 1972, designado por el presidente Juan María Bordaberry, derrocado por los jefes militares el 12 de junio.

Recientemente Blanco realizó al frente de una misión económica uruguaya una extensa gira por Estados Unidos, Japón, Corea del Sur y Egipto, expresando a su retorno marcado optimismo por el resultado de la gestión.

En general se le consideraba a Blanco como un destacado miembro del elenco gubernamental y había sido confirmado por el presidente Aparicio Méndez, cuando asumió la primera magistratura, el primero de setiembre.

Según las fuentes informantes, el presidente Méndez tiene "a consideración" la dimisión de Blanco.

Cuando se produce la renuncia de un ministro, habitualmente se da la información oficial con el anuncio simultáneo del reemplazante.

♦ MODIFICAN CODIGO

MONTEVIDEO, 22 (UPI). — El Consejo de Estado aprobó modificar el Código Penal Militar, disminuyendo las penas mínimas por delitos políticos o subversivos, lo que eventualmente podría determinar la liberación de centenares de detenidos.

La modificación había sido propuesta hace algunos días por el Poder Ejecutivo, que elevó un proyecto en tal sentido al Consejo de Estado, órgano que reemplazó al Parlamento cuando éste fue disuelto en 1973.

REPATRIARON A HOLANDA A UN NAZI

BERNA, 22 (France Presse). — Suiza remitió esta tarde a la policía holandesa su compatriota y presunto criminal de guerra Pieter Nicolás Menten, acusado de haber asesisado a centenares de judíos en 1941.

Además de Holanda, su pripia patria, Menten, de 77 años, es reclamado por Israel, Unión Soviética y Polonia para juzgarlo por la matanza de centenares de judíos en Podhorodce, Urycz y Lemberg.

El presunto criminal de guerra fue detenido el 7 de diciembre último en los alrededores de Zurich por mandato de la Interpol y negó haber participado en aquellas matanzas. Pero el gobierno helvético recibió documentos holandeses, soviéticos y polacos "de los que se desprenden marcadas sospechas de que Pieter Nicolás Menten ordenó ejecuciones y ejecutó personalmente a varias personas".

ASOCIESE AL AUTOMOVIL CLUB ARGENTINO
SIN CUOTA DE INGRESO
ABONANDO SOLO 3 CUOTAS MENSUALES ADELANTADAS
AUTOMOVIL CLUB ARGENTINO
LOS SERVICIOS Y BENEFICIOS LE REINTEGRAN SU CUOTA SOCIAL

María Fátima: Desnuda, Mata

SAN PABLO, 22 (ANSA). — "Una belleza que mata" podría ser la mejor definición para María Fátima Da Silva, de 25 años, quien fue obligada por un maniático sexual a desnudarse y a caminar ida y vuelta frente a él, hasta que un síncope cardíaco interrumpió la exhibición: el delincuente cayó al suelo, muerto, aún aferrando el revólver con que amenazaba a su víctima.

♦ ASALTO "A DOMICILIO"

Toda la escena se desarrolló ante los ojos del esposo de María Fátima, Paulo Eugenio Seabra. También él, desnudo por intimación del "gangster sexual".

La joven pareja había sido asaltada anoche en su propio domicilio, mientras miraba tranquilamente el programa de televisión, por Jair Cándido Terra, de 38 años Este, revólver en mano, obligó al matrimonio a desnudarse y luego se sentó en un sillón para dirigir el "espectáculo" que tendría para él un fatal epílogo.

LA OFERTA INCREIBLE EN POMPEYA
pantalón oxford liso o rayado 36/48 $ 999
jeans blanco unisex de onda .....$ 999
camisas sport m/c. a elegir 35/44 ...$ 799
jeans lona bordado unisex.....$ 1.999
pantalón fresno poliéster 40/54 .....$ 1.399
remeras estampadas unisex a la moda $ 399
Gastón jeans hombres
Av. SAENZ 1200 esq. BEAZLEY

LIBERAN A 489 DETENIDOS

Alrededor de medio millar de detenidos a disposición del Poder Ejecutivo Nacional recuperó su libertad, según se informó oficialmente en la víspera. También fue liberado un grupo de personas de nacionalidad extranjera, los que a la vez fueron expulsados del territorio nacional. Entre quienes recuperaron su libertad se hallan Antonio Cafiero, Adalberto Wimer, Alberto Triacca, Osvaldo Hugo Papaleo y Manuel Scotto Rosende, ex director de Asuntos Policiales. A continuación, la nómina completa de los liberados:

♦ LOS EXPULSADOS

Bruco Ortega Canale, Juan Carlos (chileno); Díaz, Eduardo Antonio (chileno); Gallego Moraca, María Isabel (chilena); García Gómez, Néstor (español), ex sacerdote; Márquez González, Juan Domingo (chileno); Russel Figueroa, José Eduardo (chileno); Erro Picagnoni, Enrique René (uruguayo); Dayán, Nissin (egipcio); Acosta Mena, Juan de Dios (paraguayo); Muñoz Martínez, Sergio Edgardo (chileno); Genuit, Nicolás (alemán); Alderete Páez, Federico Lelis (paraguayo); Pereyra Próspero de Piñeyro, Susy Leonor (uruguaya); Piñeyro Parodi, Juan Carlos (uruguayo); Spinosa Macchiavello, Miguel Angel (chileno); López Ostega, Miguel (español); Terrazas Pozo, Angel (boliviano); Rojas Gómez, Atiliano Rosendo (boliviano).

♦ LOS LIBERADOS

Guirschanik, Jorge Abel; Marchievich, Roberto José; Agüero, Humberto Justo; Bellido, Sergio Eduardo; Cábana de Soria, María de los Angeles; Cardozo, Luisa del Carmen; Carrizo, Carlos Horacio; Carrizo, Lorenzo Nicolás; Crocci, Anibal José; Chacón Alaniz, Tomás Domingo; De La Fuente, de Flores Rosario del Carmen; Demitrópulos, Olga Natividad; Dreyfus, Julio César; García Diego, Víctor Antonio; Garrot, Juan Manuel; Gordillo, Augusto Juan; Hugas, Pedro Alejandro; Labat, Mauricio Crisólogo; Lavini Rossi, Eduardo Federico; López, Agustín Dalmacio; López, Mario Osvaldo; López Salgado del Campo, Mario Antonio; Machaca, Regulo Recto; Medina, Norberto Angel; Oliva, Héctor Leonardo; Riera Viroletti, Hugo Adelmo Antonio; Rojo Luvas, Pedro; Rosales Lobos, Roberto; Valenzuela, Raúl Ramón; Vergara, Amílcar Guillermo; Barbeiro, Juan Carlos; Cabezas, Raúl Horacio; Corti, María Rosa; Oitavén, Amelia del Rosario; Oitavén, Irma Esther; Papalardo, Mónica Virginia; Prano, María del Carmen; Corpacci, Sebastián Alejandro; Santillán, Julio César; Antonio Gino.

Costa, Carlos Deolando; Echeverría, Juan José; Garcilazo, Carlos A. Remigio; González, Juan Carlos; Pérez Lindo, Horacio Casimiro; Lieblich, Erico Roberto; Salcedo, Saturnino; Sichel, Gerardo; Sztyberg, Samul; Zajkowski, Ricardo; Cerini, Gerónimo Alberto; Gimenes, Isaías Lenín; Alaga, Carlos Alberto; Alarcón, María Rosa; Cuervo, Rafael; Huaranga, Alberto Gregorio; Nicoletti Eduardo N.; Penner, Lindy Argentino; Pinto, Abel Antonio; Regazoni de Vlasich, Z. E. Mireya; Rossi, Alfredo Ernesto; Salgado, Juan Carlos; Slavático de Vicin, Blanca Noemí; Silva, Ismael Luis; Tornello, Ismael Reynaldo; Vilches, Antonio Roberto; Sanches Pizzola, Diego Alberto; Campos, Alberto Ignacio; González, Manuel Segundo; Ponce, Miguel Angel; Torres, B. Ricardo; Unzaga, Carlos, Scotto Rosende, Manuel; Triaca, Alberto; Avalos, Isidro Ramón; Borda, Lidia Raquel; Carmona, Edelmiro Juan; Chémez, Lindor; Fernández, Arturo; Fernández, Roque Angel; Garcilazo, Hilda Olga; López, Soledad; Neirotti Marchisio de O., María Lidia; Nie, R. José.

Ortiz, Osvaldo Alfredo; Quiróz, Jorge Gabriel; Santillán, Ramón César; Tissera, Oscar Eduardo; Tossi, Rodolfo Augusto; Barredo Girón, Anselmo; Ouvier Garay de Alissio, María Teresa; Cafiero, Antonio Francisco; Acevedo Fernández, Víctor Gualberto; Alegre, Ricardo Omar; Alvarez, Joaquín; Barbetti, Jorge Alberto; Bevaqua, Carmelo; Bringas, Héctor Celestino; Carballo, José Ignacio; Chifani Peñaloza, Héctor Luis; Esparza, Rubén Alberto; Eulíarte Gómez, Jorge Horacio; Filgeira, Marta de las Mercedes; Franco Aguilo, J. Pedro; García Mopro, Néstor Jorge; Garro, Rufino Elpidio; Gasparini, Osvaldo César; González, Eduardo Enrique; González, Juan Carlos; Grutzky, Eduardo; Inzaurralde, Florencio; Méndez, Felipe Santos; Montemayor Diblasi, R. Osvaldo; Montes, Ramón Mostafé; Morales Fernández, A. Beatriz; Moyano Pringles, Jorge Eduardo; Ponce, Susana Inés; Salvador Mateo, Osvaldo Agustín; Sánchez Sarmiento, María Luisa; Villalba, Ramón Olegario; Barbaresi, Adalberto Francisco; Brandt, Arturo; Casaroli, Rodolfo Luis; Cervera, Carlos Alberto; De la Canal, Mirta Noemí; Giménez, Carlos Alberto; López, Isidro Vicente; Martín, Enrique Ramón.

Morales, María Dolores; Piazza, Orlando Rubén; Sacarelo, Rubén Ernesto; Colazo, Carlos Antonio; Rovella, Anubia; Loinas, Jorge Horacio; Deglantoni, Bartolo Antonio; De Paolo Suris, Guillermo Humberto; Giganti Curchod, Noemí Julia Ramona; Gutiérrez, Norma Beatriz; Haymal, Hugo; Lingua Piola, Mario Oscar; Lucero, Pedro Emilio; Martínez, Francisco Leonardo; Morales Flores, Domingo Eleodoro; Morán Novillo, Rafael Antonio; Ponve, Cándido; Sarasúa Baudonet, Enrique; Vivet, Julio César; Nister, Reinaldo Hugo; Rivero Cranwell, Julio Ernesto; Papaleo, Osvaldo Jorge; Acosta, Raúl Orlando; Amaya, Argentino Clemente; Astudillo, Ramón Daniel; Bosa, Oscar; Britos, Armando Raúl; Bustos de Lambrech, María Marta; Delgado, Juan Antonio; García Gregorio Alejandro; García Julio Abelardo; Godoy, Luis Abelardo; Goggi, Alejandro Ernesto; González, Héctor Ramón; Guerra, Carlos Alberto; Lacreu, Silvia; Mansilla, Héctor Alfredo; Marchiori, Aldo; Marelli, Francisco Jorge Ramón; Mazzola, Marcelo; Nastar, José Aiberó; Negrini, Hugo César; Neme de Nicolás, Juana.

Nicolás, Jorge Marcelo; Casson, Juan Carlos; Pastorino, Juan Carlos; Sañudo, Roberto Néstor; Zavala, Juan José; Diojtar, Oscar; Haidar, Hugo Norberto; Padilla, Francisco; Rossatti, Carlos Alberto; Prollet, Carlos Emilio; Corredor, Eusebio; Leonne, Alfredo; Moutary, Jorge Miguel; Basabe, Omar Alberto; Bovone, Francisco Fernando; Bovone, José Luis; Cieza, Daniel Alejandro; Donarco, Claudia Nora; Ferreira, Ernesto Oscar; Sixto de Bovone, Esmeralda Electra; Flageat, Alberto Eduardo.

Campos, Segundo; Celayeta, Graciela del Corazón de Jesús; González, Zunilda Belkis; Dasso, Ana María; Gorrochategui, Ricardo; Lesa, Alcides Oscar; Leuchenco, Adolfo Felipe; Loza, Nélida Carmen; Matrovicenzo, Alberto Oscar; Merani, Ramón Pablo; Moradelli, Roberto; Obligado, Jorge Alfredo; Paleari de Romero, Celina Clara; Pittaro, Norberto Ramón; Restaino, Rafael; Romero, Demetrio Alfredo; Vaillar, José Luis; Wernli, Oscar Daniel; Willier, Osvaldo Angel; Bondone, Lisandro Luis; López, Fermín Edmundo; Montenegro, José Héctor; Mora, Enrique Guillermo; Toscano, Elvio Omar; Fernández, Manuel; Villafra, José Antonio; Anglada Rigazzio, María Cristina; Peralta González, Néstor Henri; Haidar, Juan; Britvin, Samuel; Tomeq, Roberto Juan; Sánchez, Antonio Agustín; Guerrico, Edgardo Luis; Padilla Galeano, Miguel; Albornoz, Ramón José; Araya, José Alberto; Barboza, Enrique; Barboza, Isabel Martina; Diaz, Adolfo Gabriel; Día, Juana; Durantini, Juan José; Eandi, Jorge Alberto; Grand, Walter Edgardo; Chémez, Julio Iván.

López, Carlos Alberto; Martínez, Romualdo Ramón; Meirana, Julio Héctor; Molina de Edder, Liliana; Ojalvo, Enrique; Poletti, Emilio Oscar; Rodríguez, Pedro Oscar; Rollano, Ovidio Jorge Daniel; Román, Félix Donato; Rotondaro, Alberto Manuel; Torres, Domingo Vicente; Willians, Alberto Adrián; Alloatti, Luis Juan Bautista; Huss, Mario; Olaechea, Marta Isabel; Puygrós, Gabriel; Ovallo, Juan Javier; Escudero, Robin Mario; Carrizo, Lucio Federico; Sandoval, Rodolfo Albino; González, Víctor Hugo; Goitea, Iber Hugo; Ibarra, Fernando; Allán, Próspero Manuel; Cencenaro, Roberto Arnaldo; Gruvesio, Slauko; Moeses, Julio Carlos; Yaber, José Andrés; Cala Peña, Ramón Julián; Bustamante, Teresita; Luna, Ramona Ilda; Soria, Vicenta Claudia; Arroyo, Rufino; Tello Roldán, E. Daniel; Aciar, Mario Edgardo; Baldovín, Claudia; Ambrosini, Luis María; Debairo Moura, Carlos Raúl; Tudela, Ricardo Daniel; García, Julio Hugo; Ceballos, José Alberto; Fernández, Mercedes Isabel; Lucero, Carlos Alberto Domingo.

Romero de Llampart, Juana; Nonero, María del Rosario; Minetti, Cinthya Elena; Maidana, Ramón Argentino; López, Santiago Adolfo; Luna, Alberto Casiano; Polidori, Sergio Omar; Albornoz, Carlos Alberto; Brandalissi, Carlos Alberto; Ceballos, Máximo; Dinardo, Alfredo José; Carranza, Carlos Alberto; Cendra, Nora Catalina; Fontana de Ceballos, Marta Angélica; Albornoz, Angélica del Carmen; García, Nemesio Ramón; Fantín, Carlos Alberto; Sanmienta, Juan Gregorio; Marchisio de Acosta, Nélida Esther; Vázquez, Alfredo Acosta, Héctor Antonio; Chávez, Zulema Antonia; Dottoli, Miguel Angel; Fernández, Dora Susana; Guzmán, Hugo Omar; Moyano, Víctor Hugo; Fernández, Esther Eva; Rivoira, Martha; Garrera, Alicia Guadalupe; Colombo, Rosa Ana; Zecca, Leopoldo Luis; Echenique, Eliseo Joaquín; Acuña, Argentino Rubén; Acuña Leandro Macedonio; Almirón, Rafael; Becacece Angel Constantino; Ferreyra, Rodolfo Ricardo; Hernández, Helvecio Isle; Malvestite, Héctor Guillermo; Palacios, Héctor Edmundo; Taborda, Miguel Angel Marcelo; Brunato, Carlos Alberto; Luraschi, Mario Roberto; Mamberto, Guillermo José; Tolosa, Edgardo Aníbal; Ghersevich, Gerardo; Brevia, Josefina; Pérez, Juan José.

Ordóñez, Víctor Hugo; Rosua, Roberto Arnaldo; Lobotti, Carlos Alberto; Lobotti, Angel; Ontanilla, Osvaldo Daniel; Caminos, Oscar Alfredo; Méndez, Hugo Rubén; Ferracutti, Angel Ricardo; Martínez, Luis Alberto; Carranza, Gonzalo Abel; Cazabat, Eduardo Horacio; Casado, Juan Carlos; Winternitz, Juan Carlos; Carlucci, Francisco; Cabañas, Pedro Juan; Baril Jorge Alberto; Feliciani, Augusto; Brening de Basterra, Amalia; Fernández, José María; Díaz, Juan Evangelista; Ducassou de Leguizamo, Clarive; Datena Arias, Luis Miguel; Favier de Carpanessi, Estela; Díaz, Jorge Omar; Echart Martínez; Roberto; Espíndola, Norma Beatriz; Bonet, Héctor Domingo; Di Luro de Piva; Graciela Susana; Aguelt, Rita Liliana; Bega, Nilda Mabel; Acuña Alvarez, Jesús; Bahl, Rubén Santiago; Fainstain Burstin, Mauricio; Battaglia, José Norberto; Chiesa, Alicia Mercedes; D'Agnese, Rodolfo Bernardo; Baretic de Geirstein, Emilia Carolina; De Maio; Tomás Alfredo; Del Pozo de Maio, Ana Emilia; Fedullo de Alcaraz, Angela Isabel; Alcaraz, Aldo Aménrico; Cianci, Edda Alicia; Zárate, Valentina Griselda; Yasbeck Jozami, Eduardo Horacio; De Rico, Aldo Rubén; Cali, Alfredo Oscar; Conti, Osvaldo Rubén.

Villanueva, Juan del Valle; Vilone, Alberto Ignacio; Vallejos, José María; Trípoli, Juan Carlos; Becerra, Austaquio, Nelson; Zabala de Sosa, Marta Silvia; Bianchi, P. Leonor; Borenztein Puntigliano, Enrique Vicente; Coronel, Mamero; Barboza, Juana; Udeba Scheneider, Jorge Eugenio; Costa Ballesteros, Miguel Emiliano; Carrera, José Carlos; Vivanco, Hugo; Fabricant, Jorge Ariel; Cernuschi, Carlos Enrique; Carrizo, Pedro Javier; Argibay, Carmen María; Glellel Gatica, Olga Rosa; Oviedo, Alejandro; Rubio, Ernesto Enrique; Schneiter, Ernesto Oscar; Quiroga Lucero, Olga Rosa; Retamar, Carlos Oscar; Jara Sánchez, Francisco; Villalba, Miguel Angel; Adaro, Adrián; Cari, Rubén Andrés; Díaz, Bruno René; Gerván, Luis Arnaldo; Guerrero, Fidel Alberto; Lazarte, Juan Bautista; Núñez, Héctor Aldo; Rodríguez, Mariano; Valeriano, Roberto; Bermúdez, Luis Antonio; Cruz, José Concepción; Condori, Hugo José; Condori, Mario Fermín; Cáceres, Lino Vicente; Espinoza, Martiniano; Filiu, Antonio; Guzmán, Efren; Ricl, Mario Ernesto; Troncoso, Roberto.

Aragón, Reinaldo; Díaz, Carlos Alberto; Figueroa, Carlos Luis; Patricnani, Carlos Ernesto; Russo, René; Gazzola, Isidro Pedro; Casafús, Víctor Nicolás; Chouhy, Adolfo Emilio; Chouhy, Adolfo Felipe; Borgogno, Daniel Argentino; Citto, Mario Alfredo; Corbiere Satee Sayanta, Florencio Antonio; Crespo, Joaquín Argentino; Flores, José Reynaldo; Gómez Sarmiento, Mario Alfredo; Ibáñez, Jesús Evaristo; Lev, David; Mancini, Pablo José Galileo; Maury, José Tomás; Olmos, Luis Eduardo; Ortiz Sosa, Arturo Carmelo; Pellegrini, Alberto Jorge; Quinteros, Manuel Oscar; Retamales Amaya, Domingo Antonio; Rivero Silva, Juan Carlos; Rubio, María Eva; Sánchez, Enrique René; Sesto de Leiva, Amelia del Valle; Villegas Quiñones, Lidia Stella; Walsbord, Claudio; Aquino, Roberto Santiago; Bechara Zamudio, José Andrés; Chacon, Oscar Ramón; Esquivel, Washington Héctor; Franco, Jorge Mario; Galeazzi, Héctor Emilio; Galligo, Gustavo Alberto; Mieres, Epifanio; Pereyra; Pedro; Robles de Quiroz, Silvia Mónica; Rodríguez Almanzor, Oscar; Roque, Elsa Cristina; Verdura, Oscar Virgilio; Altmark, Ricardo Daniel; Gómez Suárez, Oscar Ramón; Jofre Longo, Héctor.

Vittorio, Alfredo; Heppier, Julio; Marcasiano, Víctor Vicente; López, Roberto Oscar; Barbarich, Juan Alfredo, Funes, Juan Alberto; Wimer, Adalberto; Pittau Cortés, Carlos; Castellanos, Roberto; Luna, Basilio Rubén; Nino, Eduardo Juan; Sallesses, Marcelo Alberto; Almirón, Bartolomé; Zanucconi, Herme; Fragueiro, José María; Torres, Carlos Honorio; Rabella, Eladio Roberto; Gaido, Enrique Delfor; Machi de Durante, Alcira; Mahlera, Paula Mabel; Echeverría, Néstor Martín; Colombo, Raúl Erasmo; Martínez, Roberto Justo; Clementi, Gustavo L.; Raschia de Roeschlin; Cristina Estela; Roeschlin, Bruno Armando; Mónaco, Juan J.; Biagioni, Oscar Alberto; Vilches, Daniel; Roldán, Mario Néstor; Lezcano, Rubén Isidoro; Fioretti, Hugo Mario; Fioretti, Salomón Leonardo; Fioretti, Alejandro Diógenes; Bravo, Patricio Roberto; Puga Ortiz, Miguel Angel; Espinola Atención, Adriana de las Mercedes; Grilli, Jorge; Ribot, Jorge; Marchi, Pedro César; Longinotti, Luis Antonio; Enrique, Julio Alberto; Argüello, Oscar Ramón; Luna, Agustín Reinaldo; Tranier, Alberto Mario; Pintos, Hugo; Pelagatti, Ernesto Silvio; Martín, Tito.

Pereyra, Silveiro; Rodríguez, Rafael Narciso; Acosta, Víctor Hugo; Santos Amezqueta, Mario Antonio; Sibilia Lores de Morán, Norma Lidia; Martínez, Carlos Ramón; Limonte, Norberto Juan; Pochettino, María Susana; Tartaglia, Oscar Rubén; Frusasco, Omar Félix; Fernández, José María; Baravalle, José; Arcelus Araujo, Martín Ricardo; Losiones, Miguel Angel; Quiroga, José María; Solorza Vidal, Basilio Alberto.

Bruno Cali, Mario Lorenzo; Godoy, Daniel; Vilche, Juan Carlos; Savioli, Enrique Arnaldo; Aguinaco Figueroa, José; Aguinaco Figueroa, Carlos; Díaz Sánchez, Carlos Alberto; Castro Becerra, Carlos; Roca Sole, Humberto Ramón; Doktorowitz, Abraham.

Queman Micros en Atentados

LA PLATA, 22 (De nuestro corresponsal). — Varios atentados incendiarios registrados contra vehículos afectados al servicio público de transporte provocaron el incendio de tres unidades que quedaron totalmente destruídas en distintos sectores de esta ciudad. El hecho se produjo en coincidencia con el aumento de las tarifas del transporte.

El primero de los atentados ocurrió a las 8.15 de ayer, en la intersección de las calles 14 y 70, en perjuicio del coche interno Nº 14 de la línea 273. Poco después, en la calle 38 casi esquina 19, se atentó contra el vehículo que lleva el interno 1 de la línea 561, y el último atentado se registró a las 5.30 de esta madrugada contra el coche interno 18 de la línea 307, en la calle 132 entre 46 y 47.

Abaten en La Plata a Seis Extremistas

En la tarde de ayer el Comando de Zona 1 dio a conocer un comunicado por medio del cual informó sobre enfrentamientos ocurridos en la ciudad de La Plata que dejaron como saldo la muerte de cinco elementos subversivos. El texto de la información oficial dice: "El Comando Zona 1 informa a la población que, con motivo de las operaciones contrasubversivas en desarrollo, fuerzas conjuntas sostuvieron varios enfrentamientos con delincuentes subversivos pertenecientes a la organización declarada ilegal en segundo término. El 22 de diciembre, en la ciudad de La Plata, mientras se ejecutaban patrullajes en los siguientes lugares: 1º) Siendo aproximadamente las 5.30 horas, en la calle 32 bis, entre 119 y 120, detectaron a dos delincuentes subversivos que pegaban afiches. Al dárseles la voz de alto los delincuentes abrieron el fuego sobre las fuerzas del orden, quienes repelieron de inmediato la agresión, siendo abatidos. En poder de los delincuentes se encontraron dos revólveres calibre 38 y tres granadas de mano. Se procura su identificación. 2º) Siendo aproximadamente las 7.30 horas, en la calle 69, entre 8 y 9, se sorprendió a dos delincuentes subversivos que estaban repartiendo panfletos. Al dárseles la voz de detención los mismos abrieron el fuego y arrojaron granadas de mano sobre el personal de las fuerzas conjuntas. Repelida la agresión, resultaron abatidos y según la documentación que portaban serían Eduardo Valentino (a) "Brujo" y Patricia Noemí Gastavino (a) "Chamarra". En poder de los abatidos se encontró una pistola calibre 11,25, dos revólveres calibre 38, dos granadas de mano y propaganda subversiva. De las fuerzas conjuntas resultó con heridas leves en el rostro el cabo 1º de la policía de la provincia de Buenos Aires, Alberto Rodríguez. 3º) Siendo aproximadamente las 9 horas, en la calle 73, esquina 117, se detectaron a dos delincuentes subversivos que portaban envases con elementos combustibles que, presumiblemente los iban a utilizar para realizar actos de sabotaje. Los delincuentes subversivos enfrentaron a las fuerzas conjuntas con armas de fuego y granadas de mano. La agresión fue repelida, resultando abatido Héctor Armando Araujo, según los documentos que portaba. El otro delincuente aprovechando el numeroso público que a esa hora se encontraba en ese lugar logró huir.

Por otra parte, trascendió que en la tarde de ayer fue abatido en la esquina de 32 y 6 otro extremista que enfrentó a fuerzas de seguridad. Se indicó también que una mujer que lo acompañaba se entregó.

PLUS
30 CUOTAS DE $ 1.500 SIN ANTICIPO!
DORMITORIO MODELO "ASTRO" PRECIO TOTAL: $ 45.000.-
Precio contado: $ 28.000.- Interés anual vencido 51 %
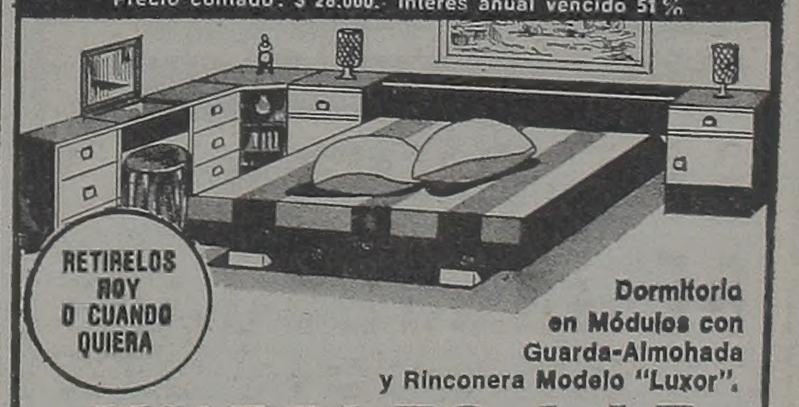
RETIRELOS HOY O CUANDO QUIERA
Dormitorio en Módulos con Guarda-Almohada y Rinconera Modelo "Luxor".
MUEBLES LAR
Av. Mitre 1153 - AVELLANEDA
En SAN Fco. SOLANO: Av. 844 Nº 2543
(a 1 y 1/2 cuadra de la Estación)

VIDELA ANUNCIO LOS

• Desde Enero, el 20 por Ciento • Salarios Familiares, Otro 5%

El presidente, teniente general Jorge Rafael Videla, anunció ayer en conferencia de prensa, que a partir del primero de enero próximo habrá un aumento salarial del 20 por ciento y un incremento en beneficio del orden social del 5 por ciento, lo que totaliza un 25 por ciento. Además, hay decisión de que habrá otro ajuste salarial en marzo próximo.

El teniente general Videla señaló que tras la reunión de prensa realizada en el despacho del secretario de Información Pública, firmaría el decreto por el cual se otorgan esas mejoras salariales a partir del 1º de enero.

Aclaró Videla que si bien el anuncio oficial sobre este tema se daría a conocer más tarde, él no podía resistir la tentación de anticiparlo ante la requisitoria periodística.

La reunión comenzó con palabras del teniente general Videla, quien elogió la labor de los periodistas acreditados en el Palacio gubernamental y destacó "que ellos han actuado en beneficio del proceso, con responsabilidad y objetividad", y comentó que "yo soy amigo del diálogo; porque creo que quien niega el diálogo se cree débil y han suplantado ese diálogo con la bomba o la metralleta".

Y agregó: "el diálogo no lo quieren los que se saben débiles". Siempre respondiendo preguntas de cronistas señaló que hasta la fecha no hay causa o motivo para pensar en modificaciones del esquema de poder. Indicó que este proceso partió de una serie de presupuestos que fueron motivo de análisis compatibilizándose opiniones y aprobándose luego el esquema vigente, que se desarrolla "con ventajas y desventajas".

Más adelante agregó el jefe de Estado que ese documento se analizan permanentemente y reiteró que no hay nada extraordinario para proceder a una modificación en el esquema. Desvirtuó también la posibilidad de cambios de personas y comentó: "Un valor muy rescatable del actual proceso es la estabilidad adecuada y dinámica aplicada".

Con relación a la pena de muerte, indicó que las normas que la fijan se hallan vigentes y admitió que no se han dado las circunstancias que reclaman su aplicación.

El teniente general Videla recordó que el 24 de marzo pasado, el gobierno pidió comprensión para el proceso que se iniciaba, a lo que respondió el pueblo en forma patriótica.

♦ HUBO COMPRENSION

Dijo que tanto empresarios como trabajadores y otros sectores del quehacer nacional respondieron con comprensión y que por ello era optimista en cuanto al futuro.

Respecto a las anunciadas modificaciones en relación a la Ley de Asociaciones Profesionales, anunció que las mismas estaban sometidas a un exhaustivo estudio.

Dijo que la presencia del sector laboral debe ser representativa, abocada a sus fines específicos, o sea la defensa del salario y las condiciones de labor. Comentó al respecto el jefe de Estado que el gremialismo no debe caer en abusos, lo que obliga a analizar fórmulas que permitan la organización de las fuerzas laborales. "Debemos ser prudentes y encontrar la solución más adecuada", indicó el presidente.

Anticipó el presidente de la Nación que podremos entrar ahora en la etapa de la creatividad, donde será mayor la participación e incluso la adhesión de distintos sectores del quehacer nacional. Con relación a la subversión, reiteró que militarmente está aniquilada, pero que corresponde actuar para eliminarla definitivamente. Con respecto a las relaciones entre la Iglesia y el Estado indicó que son de mutua comprensión y mesura".

♦ EL PROCESO

A una pregunta de los periodistas acerca de cuál será la etapa del proceso a la que ingresará el país en 1977, el presidente respondió, entre otros conceptos:

—Justamente, fue en presencia de ustedes que yo expresé al comienzo de este proceso que ahora no caigamos en un rigorismo de etapas muy marcado en el tiempo como compartimentos estancos.

Trabajo: Reciben a Misión Sindical

El ministro de Trabajo, general Horacio Tomás Liendo, recibirá hoy a las 9, en su despacho, a una delegación de siete sindicalistas que representan a los grupos en que se encuentran distribuídas las organizaciones sindicales en la central obrera, quienes le harían entrega de un documento sobre la actualidad económico-social del país.

La delegación que entrevistará al titular de la cartera laboral estará integrada por Ricardo Pérez (camioneros), grupo 1; Juan Nicolás Racchini (aguas gaseosas), grupo 2; Manuel Diz Rey (viajantes), grupo 3; Ramón Elorza (gastronómicos), grupo 4; Juan Serrano (neumático), grupo 5; Demetrio Lorenzo (alimentación), grupo 6, y José Castillo (conductores navales fucionados), grupo 7.

La mencionada entrevista había sido solicitada el 11 de noviembre pasado por los dirigentes aludidos, en representación de un conjunto importante de organizaciones sindicales confederadas en la central obrera.

♦ EMPLEADOS DE LA EDUCACION

El Sindicato Obreros y Empleados de la Educación y la Minoridad (SOEME) informó que, a partir del domingo próximo sus afiliados podrán utilizar gratuitamente la pileta "Arco Iris", ubicada en Camino de Cintura, retirando previamente las correspondientes tarjetas en la sede central de la entidad, ubicada en Puán 167.

Dicha pileta cuenta con agua salada y comodidades de primera categoría, tanto para mayores como para niños.

Por otra parte, en la citada sede los afiliados al SOEME pueden gestionar los créditos de consumo o familiar, con el último recibo de sueldo, a fin de adquirir artículos de los distintos rubros en la proveeduría que funciona en Cangallo 926 (primer piso), como anticipo de los servicios que posteriormente brindará la organización sindical en su proveeduría propia, que estará ubicada en Salta 534.

También recordó el SOEME que se encuentran en vigencia los planes de turismo para su afiliados en los hoteles de Mar del Plata, los cuales son financiados en diez cuotas sin interés.

Para mayores informes, los afiliados pueden dirigirse a la sede de la entidad sindical, en horarios de oficina.

Presupuesto: Hubo una Nueva Charla

Concluyeron ayer en el edificio Cóndor, sede del Comando en Jefe de la Fuerza Aérea, las reuniones para el análisis del presupuesto nacional para 1977 que celebraron los integrantes de la Junta Militar con los restantes miembros del gobierno.

Durante la reunión de la víspera hicieron uso de la palabra los ministros del Interior, general de brigada Albano Eduardo Harguindeguy, y de Bienestar Social, contralmirante Julio Juan Bardi, quienes expusieron acerca de temas presupuestarios vinculados con sus respectivas carteras. Finalmente, el presidente de la Nación, teniente general Jorge Rafael Videla, informó acerca de la metodología de trabajo que se aplicará en las próximas semanas, en que el gabinete nacional continuará analizando el tema. Al respecto, señaló que las reuniones ministeriales tendrán lugar en distintos horarios entre el lunes y jueves próximos y se compatibilizarán los requerimientos de las distintas carteras con las previsiones de ingresos para elaborar durante la primera semana de enero venidero el proyecto de ley del presupuesto nacional que, posteriormente, será elevado a la Comisión de Asesoramiento Legislativo para su tratamiento de acuerdo a las normas vigentes en la actualidad.

Aunque nada se informó oficialmente, se estimaba que la aprobación definitiva y promulgación del presupuesto nacional para el año próximo podría formalizarse en el curso del mes de enero y, con mayor precisión, hacia fines de ese mes.

La reunión en el edificio Cóndor se inició a las 16.40 y finalizó a las 18.35.

♦ PRESTAMO DEL BID

El Banco Interamericano de Desarrollo anunció que fue concedido un préstamo de 51 millones de dólares a la empresa Alto Paraná S. A., para la instalación y puesta en marcha de una fábrica de pasta celulósica de fibra larga, en la localidad de Iguazú, Misiones.

El costo total de la planta, en la que laborarán 1.000 empleados y obreros, será de 349 millones de dólares, para los cuales el BID aporta el 14,6 por ciento, el BND de la Argentina el 11,5, la empresa el 38,4 y el resto fuentes de financiación argentinas e internacionales.

Liberaron a un Dirigente

En fuentes sindicales pudo saberse que en la madrugada de la víspera apareció en el barrio de Mataderos el ex secretario adjunto de la regional Morón de la CGT y titular de la filial local de SMATA, Horacio Román, cuya desaparición había sido denunciada hace 17 días.

Los informantes afirmaron que Román se encuentra en perfecto estado de salud y se ignora quiénes lo tuvieron en su poder desde el 5 de diciembre pasado. La delegación regional Morón de la central obrera se encuentra intervenida por violación de normas estatutarias.

FIRMAN ACUERDO EDUCATIVO CON PROVINCIA SANJUANINA

Al promediar el mediodía de ayer, en la sede del Ministerio de Cultura y Educación, el titular de la cartera profesor Ricardo Pedro Bruera y el ministro de Gobierno, Educación y Justicia de la provincia de San Juan, capitán de navío (RE) Jorge Pérez Rueda, firmaron un convenio por el que se homologan acuerdos parciales logrados entre dicha provincia y distintos órganos de conducción educativa del Ministerio Nacional.

El documento, según las pautas fijadas por el Consejo Federal de Educación, tiende a dinamizar el proceso de coordinación de acciones como etapa previa dentro del proceso más amplio de transferencia a las provincias de la conducción operativa de los distintos niveles.

♦ ES EL PRIMERO

Así lo hizo saber el ministro Bruera al señalar "la significación del acto, por tratarse del primero que se concreta dentro de la concertación total de acciones entre la Nación y las provincias en este proceso de descentralización del sistema".

Los efectos operativos de los acuerdos citados, cubren vastas necesidades, como ser: la creación de escuelas agrotécnicas; modificación de modalidades de algunos establecimientos del ciclo medio para adaptarlos a las características regionales; adopción de pautas comunes de supervisión escolar y la constitución de comisiones coordinadoras y de enlace para establecer criterios uniformes en la conducción de los servicios educativos en el orden nacional y provincial.

El ministro Bruera anunció que estos convenios se repetirán con el resto de las provincias argentinas. Hasta lograr la transferencia total de los servicios educativos y provocar avances importantes en momentos en que el país se lanza a la campaña de escolarización. La iniciativa para la firma de los convenios entre ambos ministerios partió de la provincia de San Juan.

Primatesta: Los Niños, los Unicos Sinceros

CORDOBA, 22 (De nuestro corresponsal). — El cardenal Raúl Francisco Primatesta, arzobispo de Córdoba y presidente de la Conferencia Episcopal Argentina, dirigió un mensaje de Navidad a la feligresía.

El texto del mensaje es el siguiente: "Mis amigos. Una vez más nos reunimos para la fiesta de Navidad y pasa como al final del invierno: de repente aparece una hojita verde, se multiplica; los pájaros parecen inaugurar nuevos cantos y después el esplendor de la primavera, el anuncio de la vida, pero la vida que va mirando al fruto del otoño.

"Así es la Navidad. De repente un canto, un anuncio, quizá un anuncio comercial y después el día de la Navidad con toda su gloria, que pone un paréntesis en medio del tráfago, del bochinche de nuestras ciudades. Navidad. Navidad es vida. Pero algunas veces la Navidad se pierde y queda oculta en los cantos, esos mismos cantos tan hermosos que cantan los niños: noche de paz. Quizá algunas veces con amargura tendríamos que decir que **esos niños, como los pobres pastores de Belén, son los únicos sinceros.**

Una Navidad que se pierde en cantos que quizá para muchos es un cuento. Eso no es Navidad, esa es una fiesta de fin de año. Hay una Navidad, la verdadera Navidad, ésa que nos da Dios, que es la vida.

MINISTERIO DE ECONOMIA
CORPORACION DE EMPRESAS NACIONALES

FERROCARRILES ARGENTINOS

LINEA GENERAL URQUIZA
COMPLEJO FERROVIAL ZARATE-BRAZO LARGO
CONSTRUCCION SUPERESTRUCTURA FERROVIARIA
PRORROGA

Comunícase la prórroga de la fecha de apertura de la Licitación Pública Nº 2229-C/72/871. Fijada anteriormente el 3 de enero de 1977 (hora 11), para el 7 de febrero de 1977 (hora 11) en el mismo lugar preestablecido: Trabajos a realizar: Tendido de vía principal sobre terreno; Tendido de vía principal sobre puentes; Tendido de vía principal sobre los puentes de hormigón; Empalme con la vía existente lado Norte (Est. Escalada); Empalme con la vía existente lado Norte (Est. Paranacito); Construcción de vía nuevas estaciones; Remodelación de vía estación Escalada; Remodelación de vía estación Paranacito; Pasos a nivel; Descarriladores; Viaductos y puentes metálicos.

RETIRO DE PLIEGOS: Departamento Aprovisionamiento Sección Licitaciones, 5º Piso, Estación Federico Lacroze, Capital Federal. días hábiles de 9 a 11.30 horas.

Monte Chingolo: Evocan a los Caídos en Acción

El Ejército Argentino evocará hoy, en distintas formaciones a los oficiales, suboficiales y soldados que cayeron hace un año en la lucha contra los delincuentes subversivos que trataron de copar el Batallón Depósito de Arsenales 601, Domingo Viejobueno, en Monte Chingolo. Como se recordará, el 23 de diciembre de 1975, durante más de dos horas los soldados de nuestro Ejército infligieron a los extremistas uno de los más duros reveses, ya que sufrieron en la oportunidad más de 100 bajas y pérdida de armamento, vehículos, banderas e insignas.

Los actos programados para recordar a las víctimas de ese hecho consisten en formaciones que se efectuarán en el Batallón de Arsenales en el Regimiento 3 y en el Comando de Aviación de Ejército, para luego, en los distintos cementerios donde descansan los restos de los caídos en esa jornada, serán evocados los capitanes José Luis Spinassi y Luis María Petruzzi, el oficial principal Roque Carmelo Cisterna y los soldados Roberto Caballero, Benito Manuel Ruffolo y Raúl Fernando Cessia. A todos estos actos concurrirán jefes y oficiales del Ejército, así como también familiares de los soldados muertos en el cumplimiento del deber.

IAE

CIA. ITALO - ARGENTINA DE ELECTRICIDAD S. A.

Comunicamos que los días 24 y 31 del corriente se atenderá al público de 7.15 a 11 horas, y extendemos a nuestros usuarios votos por un FELIZ AÑO 1977.

Se mantendrá el servicio habitual de guardias.

INCREMENTOS

• En Marzo Habrá Otro Reajuste Salarial

"Es necesaria la comprensión, la participación de todos en este proceso, porque siempre será necesaria la adhesión. Esas expresiones mías fueron una metodología que yo usé como figura y que ahora retomo para contestar su pregunta.

"Pienso que el llamado a la comprensión ha dado su efecto inicial. Era necesario hacerlo para conseguir un tiempo mínimo, a fin de que el gobierno pudiera producir hechos concretos, en función de los cuales pudiéramos llamar la adhesión, no a la persona del gobernante, sino al hecho producido por esa acción de gobierno y siempre y cuando que no sea un hecho más cualquiera, sino, precisamente, el que nos acerque al objetivo programado.

"Considero que en tiempo transcurrido el gobierno ha funcionado en base a hechos concretos para poder pedir un determinado grado de adhesión, que se pudiera acrecentar conforme a la realización de esos hechos concretos. No quiero caer en el rigorismo de los esquemas estancos. Podemos decir que este año de 1976 fue, fundamentalmente, el año de la comprensión en cuanto a que era indispensable dar ese tiempo mínimo para el reordenamiento básico, si queremos darle otro título a esta etapa.

"Con ese reordenamiento básico se inicia una segunda etapa, diría yo, de la consolidación, que vamos a lograr con la participación gradual y en la forma de esa adhesión, para lograr así en el tiempo esa tercera etapa, que usted periodista denominó como cuarta etapa, que sería la de la transferencia o etapa fundamental. ¿Por qué digo fundamental? Porque mientras se está consolidando también debemos ir creando esas nuevas formas que revitalizan esta concepción de vida democrática, que nosotros hemos recibido como herencia histórica, política y cultural."

"En consecuencia, decimos que terminamos la etapa del reordenamiento básico para iniciar la segunda, la de la consolidación y así empezar a construir esas nuevas formas con el aporte de todos".

♦ LA TRANSFERENCIA

Llegamos así a la tercera etapa, la etapa final, o sea la de la transferencia o etapa fundamental, que desemboca plena y ampliamente en la ciudadanía a fin de que ésta se haga cargo de este proceso como suyo. Lógicamente, no porque éste sea un proceso que las Fuerzas Armadas dejaron inconcluso o no terminado, sino que es un proceso iniciado por las Fuerzas Armadas y transferido a los argentinos para así ser conducido por la civilidad con la participación de las Fuerzas Armadas".

"Asumir Responsabilidad"

"Cada pueblo, cada sociedad, atesora un núcleo de verdades, de creencias, de valores, de sistemas, que le dan basamento a la vida y que hacen a su razón de ser. Ya son bien conocidas por ustedes, inicialmente le fueron inculcadas en el hogar con la palabra y el ejemplo, más tarde repetidas y profundizadas en la Escuela Naval. Ellas se refieren fundamentalmente a la existencia de un ser creador y ordenador del universo, a la supremacía del espíritu sobre la materia, lo que hace al hombre no un mero animal racional o un ente económico para la producción, sino una persona humana y por lo tanto digna del mayor respeto, con derechos y obligaciones inalienables."

♦ PRESIDIO MASSERA

Estas palabras forman parte del discurso pronunciado por el comandante de la Fragata "Libertad" capitán de navío **Dalton Alurralde**, durante la ceremonia a realizarse la víspera en el Apostadero Naval Buenos Aires - Dársena Norte para entregar despachos y espadas a los guardiamarinas egresados de la promoción 105º del Cuerpo de Combate y la promoción 63º del Cuerpo Profesional Escalafón Intendencia. El acto fue presidido por el comandante en Jefe de la Armada, almirante **Eduardo Emilio Massera**, y contó con la presencia del ministro de Defensa, brigadier mayor (RE) **José María Klix**, y otras autoridades civiles, militares y eclesiásticas. El vicario castrense, monseñor **Adolfo Tortolo**, tuvo a su cargo la bendición de las espadas entregadas a los nuevos oficiales.

El capitán de navío **Alurralde** afirmó que "una agresión que no repara en medios para lograr sus objetivos", motiva "nuestra respuesta, legítima y ajustada a la razón de ser de las Fuerzas, y nadie podrá vencerlas mientras sigan, como hasta ahora, presentando un frente solidario, decidido, sin resquicios, donde se estrellarán todos los embates del enemigo". Señaló más adelante, que "vuestro accionar como oficiales de la Armada y como hombres sea en todo momento y lugar la expresión de grandeza interior y pureza de ideales".

♦ SIN TIBIEZAS

Finalmente expresó que no estamos en tiempos de tibiezas o medias tintas, y agregó: "O asumimos plenamente nuestra responsabilidad, la que nos dicta nuestra vocación, nuestra inteligencia y nuestra conciencia, en pro de la noble causa argentina, o estamos beneficiando al enemigo".

No Habrá Acto por Palacios

La Policía Federal negó permiso a la Fundación Alfredo L. Palacios para que realizara un acto público en homenaje al desaparecid dirigente socialista. La medida, según se informó, fue tomada teniendo en cuenta lo establecido por el artículo 2º de la Ley Nº 20.120 y del decreto-ley Nº 1.368/74, prorrogado por la Ley Nº 2716/75.

El doctor Alfredo L. Palacios fue el primer diputado socialista elegido por el voto popular en América. Abogado, se mostró desde su juventud un firme defensor de las reivindicaciones obreras. Profesor, desde su cátedra formó a toda una generación y propuso las bases de "El Nuevo Derecho".

"SACERDOTES SUBVERSIVOS"

"Desde su advenimiento, el grupo de sacerdotes que asumió el control del colegio "San Miguel", en enero último, demostró su compromiso ideológico incitando una abierta apología de la subversión y un encendido elogio de sus máximos dirigentes". Tal lo expuesto por la Unión de Padres del mencionado establecimiento a la agencia noticiosa oficial "Télam", cuyo despacho fue remitido a todas las redacciones del país.

Como se recordará, en el colegio "San Miguel", ubicado en pleno barrio Norte de esta ciudad, se desarrolló un procedimiento mediante el cual fueron detenidos cuatro sacerdotes. Tiempo después, ante el reclamo de la Iglesia Católica ante el ministerio de Relaciones Exteriores, dos de los detenidos recuperaron la libertad: los padres Bernardo Canal Feijoo y Daniel Halolky, quienes se negaron a formular declaraciones cuando regresaron a la sede del colegio, uno de los más selectos del país.

El comunicado, firmado por Alejandro Cloppet, presidente de la entidad que agrupa a los padres de los alumnos que concurren a ese colegio, después de reafirmar la condición de fieles católicos de todos los miembros, señala textualmente: "Lamentablemente en enero de 1976 un grupo de sacerdotes asume el control del establecimiento que hasta esa fecha mostró una limpia trayectoria a través de 60 años de actividad. Dicho grupo de sacerdotes demuestra su compromiso ideológico, iniciando una abierta apología de la subversión, continuando con un encendido elogio de sus máximos dirigentes".

En otro de los párrafos del comunicado —dado a publicidad textualmente por la agencia oficial Télam— dice: "Pero eso no basta: en el mimeógrafo del colegio San Miguel se imprimen volantes de la organización subversiva declarada ilegal en el año 1975, la misma que se adjudica orgullosamente gran parte de los crímenes y asesinatos cometidos en el país".

Después de adjudicarse la mayoría de padres del alumnado, la entidad manifiesta que "nunca es reconocida por el superior de la Orden, quien tampoco brinda explicaciones para aclarar los hechos denunciados". Agregando a continuación: "Curiosamente, a partir de allí, muchos integrantes de la "Unión de Padres" son objeto de perseguimientos y amenazas de muerte, se intimida a alumnos y se expulsan profesores".

"COOPERATIVA MARTIN FIERRO"

de Consumo Popular de Electricidad
y Otros Servicios, Ltda.

CONVOCATORIA ASAMBLEA DE DISTRITOS

Convócase para el día 9 de enero de 1977, a las 8 hs., a los asociados de la Cooperativa "Martín Fierro" de Consumo Popular de Electricidad y Otros Servicios, Ltda., para elegir Delegados de Distritos, conforme a los Arts. 68º y 70º de los Estatutos y Reglamento respectivo, a la sede de la Cooperativa, sita en Ruta 8 Km. 20,500, Pdo. de Tres de Febrero, de acuerdo al siguiente detalle:

Distrito Nº 1: Elige 15 Delegados
Distrito Nº 2: Elige 11 Delegados
Distrito Nº 3: Elige 10 Delegados
Distrito Nº 4: Elige 7 Delegados
Distrito Nº 5: Elige 11 Delegados
Distrito Nº 6: Elige 11 Delegados
Distrito Nº 7: Elige 11 Delegados
Distrito Nº 8: Elige 11 Delegados
Distrito Nº 9: Elige 9 Delegados
Distrito Nº 10 Elige 9 Delegados

Todas las Asambleas tratarán el siguiente:

ORDEN DEL DIA:

1º) Designación de dos asociados para la firma del acta de la Asamblea y
2º) Elección de los delegados que correspondan.

Victor López — Secretario
Roberto Felipe Fontanarosa — Presidente

Reapareció Sano y Salvo el Periodista M. R. Vacca

Aproximadamente a la 0.30 de ayer apareció el periodista Manuel Roberto Vacca, cuyo paradero se desconocía desde hace dieciséis días. Según un trascendido, fue dejado en el paseo denominado "Los rosedales", en las inmediaciones del conocido lago de los cisnes de Palermo, a metros de la entrada al jardín zoológico, que da sobre la avenida del Libertador y su cruce con la avenida Sarmiento. El periodista se dirigió inmediatamente a su domicilio, en la calle Aguirre 741, en el barrio de Villa Crespo.

El conductor del programa "Argentina secreta", que se difunde por Canal 7, había sido visto por última vez el 6 de diciembre pasado, en horas de la noche, cuando descendía de un subterráneo de la línea "B", en la estación Malabia. Desde entonces se había perdido todo indicio e incluso la Policía Federal dio a conocer un comunicado de paradero a todas las redacciones.

Al mismo tiempo, sus familiares y amigos realizaron gestiones tendientes a salvaguardar la integridad del periodista, ante el presidente de la Nación; el nuncio apostólico, monseñor Pío Laghi, y el vicario general castrense, monseñor Adolfo Severo Tortolo. La aparición de Vacca coincide con un **"llamado a la solidaridad humana y a la caridad cristiana en vísperas de Nochebuena"**, formulado por su esposa en este diario.

De esta manera, culminó felizmente un episodio que en un momento dado acaparó la atención pública y preocupó hondamente a familiares y amigos del periodista tan insólitamente desaparecido.

CARESTIA: EL "FASO" TOMARA EL ASCENSOR

Un amigo muy querido se nos va. Su status se elevará de tal manera que ya no podrá codearse con los humildes. El cigarrillo, ese personaje pálido y flaco, casi hermano nuestro, será objeto en las próximas horas de una considerable revaluación que lo colocará en una órbita casi planetaria en cuanto a precios lejos, por lo tanto, de los enflaquecidos bolsillos de los que hasta hoy nomas eramos sus cofrades.

El hecho concreto es que se ha dado a conocer la resolución Nº 869 del Ministerio de Economía, donde se fijan los nuevos precios del tabaco para la cosecha 1976-77. Las tarifas rigen a partir del 1º de diciembre, y marcan tanto un aumento para el productor como para el costo de la industria.

La decisión oficial, que lleva la firma de Martínez de Hoz, señala que resulta inconveniente fijar simultáneamente los precios para las diversas clases comerciales que integran los distintos tipos de tabacos claros —o rubios—.

A tal fin se han realizado los estudios de costos correspondientes y analizado las relaciones de precios entre los distintos tipos de tabaco. Se indica que los precios fijados deberán reflejar el interés de la demanda final para cada tipo de tabaco con el propósito de que la estructura productiva se adecue a los requerimientos del mercado. Ha podido establecerse que los precios a que se hace referencia en la citada resolución cubren los costos de producción, en cuyoss cálculos se han previsto niveles de salarios mayores que los vigentes.

Los valores que se han fijado podrán ser reajustados conforme a la evolución de los costos de producción y otros indicadores socioeconómicos vinculados con la situación del sector y de la economía en su conjunto.

Finalmente, cabe señalar que la secretaría de Estado de Agricultura y Ganadería, "ad referéndum" del Ministerio de Economía, será la encargada de reajustar los precios recientemente establecidos en las circunstancias que correspondan. Esta resolución se ha lanzado teniendo fundamentalmente en cuenta la proximidad del comienzo de las tareas de acopio de tabaco correspondiente a la cosecha del año agrícola 1976-77.

En síntesis el cigarrillo se va a las nubes. De ahora en más, habrá que sacarlo prendido y convidar solo a los parientes más cercanos. Nuestra salud, quedará agradecida...

PAN DULCE AMARGO; LA SIDRA DA ACIDEZ

¡Pobre Mesa Navideña!

La especial mesa de Nochebuena y Navidad, el pinito adornado con luces de colores, intermitentes, velitas encendidas y paquetes con regalos, panes dulces, confituras y golosinas, sidra, champagne y el acompañamiento del vinito "reservado" no lucirán este año en muchas mesas argentinas por culpa del descalabro económico, la iliquidez y la trepada infernal de precios de todos los artículos.

Habrá mesas pobres, modestas como el pesebre del Niño Dios y profundas reflexiones de esta realidad de crisis que deprime y que no comulga con el país pletórico de riquezas y de posibilidades.

¡Qué sea, por siempre, la última Navidad menesterosa Argentina! Porque no lo merece ni el país, ni su gente.

Es el mal irreversible. A los precios altos, inalcanzables, los cara de piedra de siempre especulan arteramente y entonces los productos están a nivel sideral respecto de las posibilidades de los magros y maltratados sueldos. Y ponemos, por ejemplo, el popular pan dulce "Canale" que los periodistas de CRONICA conseguimos en nuestra mutual a 60.000 pesos viejos. En Plaza Constitución en tres puestos vecinos en el mismo acceso a los andenes se ofrece a 69.000.—, 69.200 y 75.000.— En Puente Saavedra se vende a 76.000 y en el mercado de Congreso a 68.000.

Con el pan dulce "Marcolla" pasa otro tanto, En los mismos negocios de Plaza Constitución se puede adquirir a 39.000, 36.000 y 35.500, en tanto que otro negocio en la misma terminal ferroviaria, a unos 30 metros de aquellos, lo vende "como precio especial" a 40.000.

¿Cómo armar la mesa navideña? Los precios sorprenden y espantan. Recorrimos negocios de barrios, donde los valores son más accesibles y anotamos. El simple mazapán con frutitas, 125 gramos, 12.000, sin frutitas 8.500; Turrón "mu mú" 220 gramos, con maní, 20.000; caramelos Lheritier, surtidos, 100 gramos, 7000 (¡a 70.000 el kilo!); Budín Terrabusi con frutas, en el centro de Lomas de Zamora 32.000 y en el centro de Buenos Aires 35.800; sin fruta, en los mismos lugares, 26.000 y 29.500; peladillas, 220 gramos, 12.000; garrapiñadas de maní, 150 gramos, 9.900; amarettis, 200 gramos, 18.000; frutas glacé, por kilo, 90.000; pasas de uva, por kilo, seguramente con semillas, 45.000; melón de 14 a 18.000 cada uno; pulpa de frutilla, lata 940 gramos, 79.000; ensalada de frutas, lata de 940 gramos, 15.000 a 17.000; Lata de ananá, 45.000; Lata de duraznos al natural de 11.500 a 14.000; 1 ananá de 20.000 a 24.000; 1 paquete de turrón con almendras 60.000; 1 kilo de helado, común, 70.000, especial 90 a 100.000; las castañas Pará, 1|2 kilo, 20.000; 1|2 kilo de almendras 60.000; 1|2 de avellanas 65.000; 1|2 de nueces 25.000; orejones, pelones 1|4, 8.500; 1|4 orejones, damasco 12.500; orejones, ciruelas, también 1|4 8.500... ¡Para qué seguir anotando!...

Veamos las bebidas. Whisky Smuggler 75.000; champagne Monitor 39.000 y Vieux Cond; 35.000; Sidra Real, en negocios varios capitalinos 21 y 22.000 la botella y en el Gran Buenos Aires, 17.000; Sidra, Sagardúa 16.000, La Victoria 18.000; La Farruca 18.000, claro en el Gran Buenos Aires. En la capital hay que agregar, promedio, 2.000 pesos más para cada caso.

La DGI Da un Poco de Soga: Plazos al "IVA"

Se han fijado nuevos plazos para el ingreso de las posiciones mensuales del Impuesto al Valor Agregado —IVA— y para la presentación de las respectivas declaraciones juradas y depósito del saldo resultante. Así lo establece la Resolución General Nº 1843 de la DGI. Los nuevos plazos determinados son: para contribuyentes con número de inscripción par, hasta el día 14 del mes siguiente a aquel al que corresponda la determinación efectuada o al de finalización del período que comprende la declaración jurada. Para contribuyentes con números de inscripción impar, hasta el día 17 del mes siguiente a aquel al que corresponda la determinación efectuada o al de finalización del período que comprende la declaración jurada. Es decir que el vencimiento del plazo que anteriormente se operaba durante el segundo mes, se cumple ahora dentro del mes siguiente.

Con respecto a los plazos para ingresar las posiciones mensuales que correspondan a los meses de noviembre y diciembre de 1976 y enero de 1977. como asimismo para la presentación de declaraciones juradas por períodos que finalicen en los meses señalados, se han establecido las siguientes fechas de vencimiento: noviembre 1976, para los responsables con Nº de inscripción par, el 5 de enero de 1977, para los responsables con Nº de inscripción impar, 10 de enero de 1977, diciembre 76, 26 de enero y 31 de enero, respectivamente, y enero 77, 18 de febrero y 23 de fbrro, rspctivamente.

El nuvo pronunciamiento fiscal establece que la documentación emitida o remitida, según se ael caso, deberá encontrarse registrada al día 10 del mes siguiente de finalizado aquel a que corresponda.

Residuos: el 24 y 31 se Recogen

Los días 24 y 31 del corriente, la recolección de residuos se efectuará en la forma habitual. Así lo ha hecho saber la Municipalidad de la Ciudad de Buenos Aires, a través de la Dirección General de Limpieza.

De esta forma, la recolección domiciliaria de residuos se desarrollará en forma normal para ofrecer en las tradicionales fiestas de Navidad y Año Nuevo una ciudad limpia y en orden.

Esta es otra contribución más de la Comuna a la limpieza de veredas y aceras. La población debe adherirse a este esfuerzo.

Es de destacar que en otras épocas, esos días no se efectuaba la recolección de residuos que afectaban a la higiene

SI UNO PATALEA, CONSORCIO AL SUELO

Un interesante fallo sobre los alcances del reglamento de la propiedad horizontal que rige en los consorcios de departamentos acaba de dictar el juez de primera instancia en lo civil y comercial especial doctor Eduardo Gallardo.

El juicio se inició porque el Consorcio de Propietarios de la calle Rincón 152 de esta capital quería modificar el reglametno estableciendo nuevas cláusulas por reformas

En el consorcio de la calle Rincón se proyectó dividir en cocheras individuales el garaje, las que mediante una modificación del reglamento iban a pasar a revestir el carácter de propiedad privada de cada consorcista, en vez de común como era al comienzo.

Hubo una reunión para modificar el reglamento especialmente sobre las partes en uso y propiedad común, que no pueden perder la calidad de tales sino por resolución unánime de todos los integrantes del consorcio.

En la reunión se resolvió modificar el reglamento con la aprobación de todos los condóminos, menos uno que no se encontraba en el país. Cuando el propietario ausente se enteró de lo resuelto se opuso a las modificaciones señalando que no estaba de acuerdo

El consorcio recurrió entonces a la justicia. El juez Gallardo después de analizar la cuestión termina dando la razón al propietario oponente, al señalar que la ley es clara al respecto: para modificar el reglamento se requiere la aprobación de todos.

"En el condominio no pueden efectuarse reformas ni construcciones sin la voluntad de todos los condóminos, por exigirlo la convivencia armónica del consorcio. Si bien pueden presentarse situaciones que alteren o dificulten esa convivencia, debe tratarse de casos realmente excepcionales que exijan la reforma del estatuto, aunque se cuente con el concurso de la voluntad unánime de los consorcistas y que a criterio judicial no sea razonable la postura del oponente, que no puede decirse exista en el caso en examen, ante la ausencia del consorcista que tampoco ha sido oído".

AUTORIZAN SALIDA DE VEHICULOS AL URUGUAY

La Administración Nacional de Aduanas dispuso autorizar la salida temporaria de vehículos con destino a la República Oriental del Uruguay. La medida, que tiene como base legal a la resolución Nº 3.392, permite la salida de automóviles con o sin acoplado, casas rodantes, trailers y embarcaciones deportivas, sea que las mismas se embarquen en remolques de automotores o en forma independiente.

La franquicia rige para las unidades de propiedad de ciudadanos argentinos o radicados en la República Oriental del Uruguay y tendrá una validez de 180 días. Las salidas deben realizarse por los puentes internacionales entre entre Puerto Unzué-Fray Bentos —jurisdicción de la aduana de Gualeguaychú— y Colón-Paysandú —jurisdicción de la aduana de Colón.

Faltará Agua: Como Siempre

Hoy faltará agua en varios sectores de esta capital. Así lo hizo saber mediante un comunicado la empresa Obras Sanitarias de la Nación. La escasez del suministro del vital elemento se debe a tareas de reacondicionamiento en las cañerías que realizará la empresa.

Entre las 8 y las 20 faltará el agua en el circuito que encierran las calles Balbastro, Larrazábal, avenida Cruz y La Fuente. En ese sector se hará un empalme de cañerías.

Entre las 7.30 y las 18 el suministro de agua será escaso también en la zona comprendida entre las calles Nogoyá, Sanabria, Alvarez Jonte y Cuenca, del barrio de Villa Devoto. Allí OSN cambiará una válvula exclusa de 125 mm.

También la zona Norte verá afectado su suministro de agua entre las 8 y las 20. El lugar donde se producirá la instancia está comprendido entre la avenida Libertador y las calles Libertad y Arenales. En ese sitio se cerrará una cañería maestra de 300 m.m.

AVISO IMPORTANTE

UNION OBRERA METALURGICA DE LA R. A.

Con motivo del arancelamiento de los Hospitales Nacionales y Municipales, dentro de la Capital Federal, el Departamento de Asistencia Social, hace saber a los beneficiarios que **NO SE RECONOCERA NINGUN PEDIDO DE REINTEGRO POR PRESTACIONES MEDICAS** si previamente no se retiró la orden de atención en cualquiera de los Centros de Atención Médica de la UOMRA.

DEPARTAMENTO DE ASISTENCIA SOCIAL

Mejora de los "Ajustables"

Con firmeza se operó en la plaza de Valores Nacionales Ajustables, en las transacciones concertadas ayer en el Mercado de Valores de Buenos Aires. El movimiento efectuado en este sector fue amplio y las cotizaciones de todas las series de estos títulos registraron mejoras con relación a lo jarnada anterior. Con excepción de la primera serie, que clausuró sin modificar su nivel de 3.550 por ciento de su valor nominal, las demás series lograron repuntar 7,40 puntos en la segunda; 17,90 en la tercera; 12,60 en la cuarta y 0,80 en la 4ª serie segunda emisión.

También la plaza de los Bonos para Inversión y Desarrollo tuvo un movimiento amplio que se proyectó hacia su cotización, que alcanzó una mejora de 20 puntos.

En cambio en los papeles de sociedades anónimas los negocios se concertaron sin ejercer mayores cambios con relación a la jornada precedente. Es decir que privó un clima tranquilo con transferencias corrientes y ligeras oscilaciones en las cotizaciones de los distintos papeles tratados.

El balance final volvió a ser desfavorable que al producirse 22 alzas, 28 bajas en tanto que otras 48 sociedades no modificaron sus precios del cierre anterior.

El volumen global de lo negociado ascendió a pesos 106.838.085 nominales. Fueron transferidas 5.612.258 acciones entre ordinarias y preferidas.

SEDERIA AMBAR

DESPUES DE 25 AÑOS NOS DESALOJAN
NECESITAMOS VENDER
LIQUIDAMOS A CUALQUIER PRECIO
Finos Poplines, Gabardinas Estampadas $ 199. Crepé de Fina Calidad $ 299. Sábanas y Fundas Estampadas, el Juego $ 990. Tela Vaquero de Jean de Lee $ 699. Sábanas Grafa $ 899. Toallas Grafa $ 399.
Gran Variación de Telas a Mitad de su Precio Real
Ya nos Quedan Pocos Días - Aproveche
VALENTIN ALSINA 2107 — VALENTIN ALSINA

OFICIALES SOLDADORES

Con conocimientos de Trazado e Interpretación de planos para Chapa de 2 mm. a ¼ de pulgada y Cañerías de Aire y Gas.

Lugar de trabajo, Ruta Panamericana, zona Ford.

Presentarse HOY de 8 a 12 horas en:

VIAMONTE 1336
Piso 2 - Oficina 14

Fue Condenado a Reclusión Perpetua el Asesino de su Cónyuge

MAR DEL PLATA, 22 (De nuestro corresponsal). — En las últimas horas de esta noche fue condenado a reclusión perpetua Héctor Oscar Nepomuceno, acusado de estrangular a su esposa y provocar un incendio para quemar el cadáver. Ya esta misma tarde, el fiscal había indicado que su pedido era similar a lo determinado horas más tarde por el honorable tribunal. El juicio oral suscitó la atención periodística de la ciudad y el país todo.

Como en días anteriores desfilaron muchos testigos y finalmente ya en horas de la tarde comenzó su alocución el fiscal, doctor Juan Alberto Ferrara (cuya conclusión brindamos más arriba); luego lo hizo el doctor Horacio D'Angelo (quien lo hace en representación de la familia de la víctima, Delia Aurora Sanjurjo, de 23 años) y por último la defensa, a través del abogado doctor Raúl Horacio Viñas, quien comparte su cometido con su colega doctor Fernando Scarpatti. Todas las presentaciones se extendieron más de la cuenta, arribándose hasta las últimas horas de hoy, donde se estimaba como probable que la reclusión perpetua sería en definitiva la determinación del tribunal.

Tal como ocurrió en la víspera, hubo momentos de confusión ante la declaración de varios vecinos de los protagonistas, como así amigos comunes. En todos los casos, el hecho presentó varios puntos oscuros, lo que obligó a las autoridades a ahondar en la investigación. Como indicamos en nuestra edición de esta mañana, ayer lo había hecho una menor de 16 años, quien afirmó que Nepomuceno, de 26 años, le entregó dos días después del hecho, el cintillo y la alianza de casamiento que pertenecían a la mujer fallecida. La testigo, avalada en todas sus declaraciones por sus progenitores, indicó asimismo que era prometida del acusado, aunque desconocía otros pormenores del suceso, salvo que la mujer de su amigo había fallecido como consecuencia del incendio que destruyó la vivienda.

Integró una Banda que Ultimó e Incineró al Financista Torregrosa

DE EX SENADOR A CRIMINAL

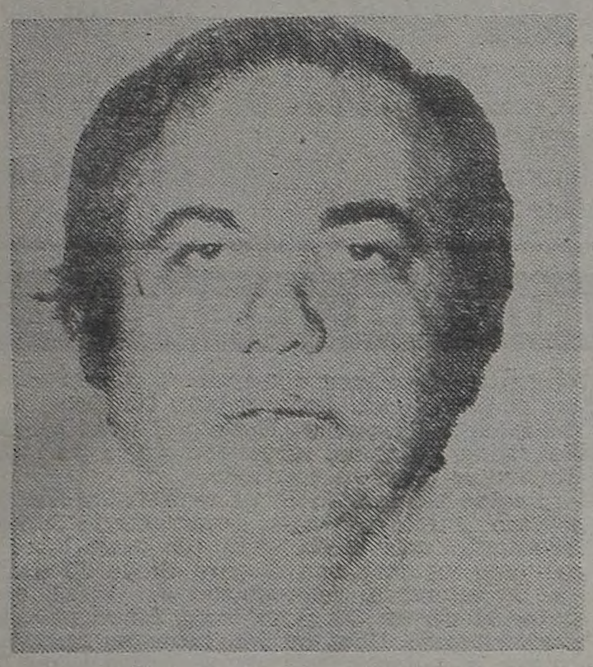

El ex senador Sava, por Santa Fe, miembro de una banda de secuestradores y asesinos.

Con la captura de un ex senador de la provincia de Santa Fe por el Partido Justicialista y otros audaces delincuentes concluyeron exitosamente las arduas diligencias realizadas por efectivos de la policía de la provincia de Buenos Aires con el propósito de desbaratar a una peligrosa organización clandestina que había perpetrado diversos secuestros extorsivos, entre los que figuraba el consumado contra el financista Vicente Torregrosa, a quien ultimaron y después incineraron.

Como informó CRONICA, en su oportunidad, en base al comunicado 1536, emitido el 16 de diciembre último, por la oficina de Prensa de la policía de la provincia de Buenos Aires, personal de la brigada de investigaciones Oeste, con asiento en San Justo, había conseguido detener a varios integrantes de esa temible gavilla.

Entre los detenidos se encontraba —en ese momento— Humberto Eleuterio Iparra, quien confesó haber intervenido en otros raptos a fin de obtener un importante rescate por la liberación de la víctima. Declaró además, que participó en atracos y robos. De acuerdo con las declaraciones de este sujeto se pudo establecer que habían contribuido en esos actos al margen de la ley otros delincuentes que se encontraban prófugos, por lo cual se prosiguió activamente la pesquisa.

Con los datos obtenidos por las declaraciones de Ibarra, los representantes del orden realizaron una serie de averiguaciones. Luego se logró aprehender a **Juan Américo Sava (a) "Chito" o "El Gordo", argentino, de 44 años, casado, ex senador de la provincia de Santa Fe por el Partido Justicialista, domiciliado en Falucho 32, de Venado Tuerto; su concubina Hilda Noemí Valla de González (a) "La Doctora", argentina, de 27 años, casada, instrumentista, afincada en Rosario, Santa Fe y Omar Rubén Valla (a) "El Gaucho Timbero", argentino, de 30 años, domiciliado en el cuartel 5º, Colón. Luego se detuvo al comerciante Victorio Stella, argentino, de 40 años, casado, residente en Humaitá 639, Morón, propietario de un almacén al por mayor,** el que había adquirido la mercadería sustraída por esa banda.

El ex legislador Juan Américo Sava había sido detenido después del 24 de marzo último, habiendo recuperado su libertad a mediados del año, y se unió a Ibarra y a otro hampón conocido como Aníbal Israel Riverol (a) "El Viejo", el cual aún se mantiene prófugo.

Hay Pruebas del Doble Asesinato

Importantes y decisivas confesiones han aportado a las autoridades de la Policía Federal los tres principales detenidos que aparecen como serios comprometidos con relación al brutal crimen del que resultó víctima —el domingo último— el matrimonio integrado por Francisco Benito Bruno, italiano, de 75 años, y su esposa Emiliana J. Vargas de Bruno, argentina, de 73, y que se registró en su domicilio de la calle Azul 998, en el barrio de Flores.

El hermano de Emiliana J. Vargas de Bruno, así como el propietario de la carnicería lindera al comercio de las infortunadas víctimas y el verdulero de nombre Eduardo que se desempeña en esa carnicería continúan detenidos en la sección 40ª de la Policía Federal en razón de las graves contradicciones que ofrecen sus testimonios

CINCO HERIDOS AL ESTRELLARSE UN CAMION CONTRA UNA VIVIENDA

Cinco personas heridas de distinta consideración arrojó como saldo un espectacular accidente que bien pudo haber tenido un desenlace catastrófico. El hecho, ocurrido en la localidad de Lanús, se desarrolló en la víspera tras colisionar un camión y un automóvil particular, incrustándose el primero en una vivienda en la que se hallaban tres personas que fueron prácticamente sepultadas por los escombros. Para asombro de todos, incluido de los mismos bomberos, los moradores de la finca destruida fueron rescatados con vida y trasladados al policlínico

A través de la información recogida por nuestros cronistas, se pudo saber que ayer por causas aún no debidamente establecidas, colisionaron en la intersección de las calles Aguirre e Islandia, un camión conducido por Oscar René Rodríguez, de 31 años, que se dedica al reparto de carnes, y un automóvil Fiat 128 a cargo de José Demetrio Toloza, de 27, con quien viajaba su hijito de solo 5 años, de nombre Gustavo Cosme. A causa del encontronazo el camionero perdió el dominio del vehículo que derribó una pared de la vivienda ubicada en Aguirre 3292, en la que se hallaban tres de sus moradores, los que fueron identificados como Dimos Karnezi, griego, de 60 años, su esposa Meroni Sandalis, de 47, y una hija del matrimonio, de 21 años, llamada Graciela. Estos tres últimos, lo mismo que los ocupantes del automóvil, recibieron heridas de consideración, por lo que debieron ser internados. Las autoridades policiales de Lanús continúan la investigación del accidente

Liniers: Cae Audaz Hampón

Resultó ser Roberto Chirilo, de 43 años, el sujeto que fue sorprendido por las autoridades policiales en la noche del martes, en momentos es que trataba de asaltar a un automovilista y huir con el rodado. El procedimiento tuvo lugar en el barrio de Liniers.

Chirilo pretendía escapar con el automóvil robado cuando los integrantes de un patrullero lo persiguieron y lograron detenerlo tras chocar el vehículo contra un árbol. El delincuente presenta un frondoso prontuario. Es de destacar que el suceso se produjo en inmediaciones de la avenida General Paz y Rivadavia.

¡SORPRENDEN A UN TRAFICANTE CON 2 KILOS DE COCAINA PURA!

Tras un espectacular operativo, personal de la División Toxicomanía de la Policía Federal logró sorprender a un activo traficante en pleno centro de nuestra ciudad, al que le fue secuestrada una balso conteniendo dos kilogramos de clorhidrato de cocaína en estado puro, cuyo valor fue secuestrada una bolsa conteniendo millones de pesos viejos. El procedimiento llevado a cabo en la intersección de la avenida Corrientes y Ayacucho permitió detener a Juan Domingo Pissoni, de 32 años, quien una vez en la dependencia policial confesó ampliamente sus actividades indicando que la droga la compraba en la provincia de Córdoba para posteriormente comerciarla en lugares de esparcimiento nocturno de la Capital Federal.

Si bien la policía no agregó otras informaciones con respecto al hecho, se sabe que se está investigando todos los movimientos del detenido a fin de establecer los enlaces y detener al resto de la organización que se dedicaba a la comercialización de la droga.

♦ TAMBIEN EN CAMPANA

LA PLATA, 22 (De nuestro corresponsal). — También la policía provincial, en este caso la Brigada de Investigaciones de Campana, procedió a detener a dos traficantes que operaban en esta ciudad, en San Martín y San Isidro. Los detenidos son Juan Tedesco, de 56 años, y Horacio Albuncín, de 44, ambos de nacionalidad argentina y con domicilios en San Isidro y la Capital Federal, respectivamente. Aquí también continúan las investigaciones.

Muchas gracias
Espíritu Santo
por favor recibido
J. M. A.

REPARAMOS RELOJES ELECTRONICOS
TALLERES Scalise
CANGALLO 1260 - L.26
TEL. 46-0086

GANE DINERO
INSCRIBASE EN LOS CURSOS DE PELUQUERIA DE LAS AFAMADAS
Academias OLI
OLI enseña - No entretiene
RIVADAVIA Y GRAL. PAZ (LINIERS)
AV. MAIPU 209 - Vte. LOPEZ (Y sucursales)
Inscrip. 641-1048 y 791-5855

Urgente Aviso a Oscar Farías

Con suma urgencia sus familiares buscan al señor **Oscar Farías**, a causa del fallecimiento de un familiar. A quien esté en condiciones de localizarlo o avisarle se ruega decirle que se comunique con el teléfono 620-1750 ó en Ciudad General Belgrano, monoblock Nº 1, casa 12, sección 2ª, circunscripción 4ª. También se puede hacerlo al teléfono 221-1201, de 18 a 22

♦ DESAPARECIDA

Susana Andrea Sotelo, de 9 años, deficiente mental, desapareció de su hogar. Sus afligidos familiares solicitan el aporte de los lectores a fin de localizarla. Avisar al teléfono 71-3333 ó en la comisaría 23ª.

♦ EXTRAVIO

La señorita **Eva Etcheverry** extravió un bolso conteniendo sus documentos personales, una libreta de anotaciones y efectos personales en el trayecto de Cevallos e Independencia a Plaza Congreso. Avisar al teléfono 38-7639.

Dio Feroz Muerte a la Compañera de su Padre

Después de una viva y ágil investigación realizada en el breve tiempo de ocho días por personal de la policía de la provincia de Buenos Aires se logró esclarecer y detener al autor material del **asesinato del que resultó víctima Clotilde Celina Caña, argentina, de 42 años, soltera, ama de casa, domiciliada en la casa 73, sector I, de la calle 904, de la ciudad General Belgrano, partido de La Matanza.**

Las diligencias se iniciaron en circunstancias en que fuera denunciado el 13 de diciembre último, a las 16, a las autoridades destacadas en la subcomisaría de la ciudad General Belgrano que se había perpetrado un crimen. Una comisión se trasladó de inmediato a la finca señalada constatando la veracidad del hecho.

A partir de ese momento los servidores del orden iniciaron una serie de activas pesquisas con el objeto de esclarecer el luctuoso episodio y capturar al criminal. **Las evidencias reunidas permitieron aprehender a Osvaldo Esteban Lescano, argentino, de 18 años, soltero, sin ocupación y domiciliado en el mismo lugar que la víctima.**

♦ LEZCANO, EL ASESINO

Sometido a exhaustivo interrogatorio, Lescano incurrió en evasivas y contradicciones. Sin embargo, confesó luego ser el responsable del asesinato. Señaló que había dado muerte a la mujer a raíz de las continuas discusiones que mantenía con la víctima, ya que ella era la concubina de su progenitor desde hacía 20 meses a la fecha. Expresó, asimismo, que luego de sostener una agria disputa golpeó a Clotilde Caña con un trozo de hierro en la cabeza, que la desvaneció y la proyectó en el suelo. Después le oprimió la garganta con las manos hasta que la víctima dejó de existir. Cometido el asesinato se dio rápidamente a la fuga, no sin antes apoderarse de un reloj despertador y [illegible] pertenecientes a la occisa.

¡UNICA SEMANA!
UNA NOCHE EN RIO
LOS MAYORES INTERPRETES DEL CARNAVAL CARIOCA EN UNA FABULOSA REVISTA
¡POR PRIMERA VEZ EN BUENOS AIRES!
DEBUT SABADO 25
TEATRO Estrellas
RIOBAMBA Y SARMIENTO - 46-6759

BOCA, SENTIR

• Rubén Suñé Mató a River de Tiro Libre

El "Pato", aquí, sin problemas. Una multitud de testigos "verifica"...

Terminaba el primer tiempo y Felman dejó el clásico. Entorsis de rodilla

BOCA 1 RIVER 0

RIVER: Fillol; Comelles, Perfumo, Passarella, H. López; J. J. López, Merlo, Beltrán; González, Luque y Mas.
D. T.: Labruna.
BOCA: Gatti; Pernía, Sa, Mouzo, Tarantini; Ribolzi, Suñé, Veglio; Mastrángelo, Taverna y Felman.
D. T.: Lorenzo.
Gol en el segundo tiempo: 27 m. Suñé (B).
Cambios: Cocco por Beltrán (R), y Zanabria por Felman (B).
Arbitro: Ithurralde. **Cancha:** Racing.
Recaudación: $ 38.254.497.

PRIMER TIEMPO

Con 12 minutos de atraso comenzó el encuentro. Salió River, pero el primero en llevar peligro fue Boca. A los 2 minutos Comelles cedió corner. Ejecutó Felman bien cerrado y Fillol, muy oportuno, alejó con golpe de puños, cuando los boquenses llegaban con todo.

A los 4 minutos se produjo la primera infracción violenta. Merlo "tocó" fuerte a Veglio. Ithurralde le llamó la atención. Un minuto más tarde Suñé (de gran labor en medio campo) sacó un fortísimo disparo desde 35 metros, que obligó a la esforzada intervención de Fillol, quien volvió a mandar al corner. Este no trajo consecuencias.

Siguió predominando Boca en los primeros momentos, especialmente por la notable labor de sus volantes Suñé y Ribolzi. A los 6 minutos, Felman salió del campo lesionado en una pierna, ante choque con Merlo.

Recién a los 9 minutos se produjo la primera intentona seria de los "millonarios". Comelles metió en profundidad para Pedrito González. Centro de éste y Beltrán que entraba no se pudo acomodar bien y erró el remate perdiendo muy buena ocasión. Después de los 10 minutos, River emparejó algo el trámite en el medio campo, especialmente por la gestión acertada del reaparecido J. J. López. Pese a ello, fueron los "xeneizes" los que volvieron a inquietar al arquero riverplatense. A los 15 minutos, centro de Pernía —adelantado—, apareció fantasmalmente Mastrángelo y Fillol contuvo con seguridad.

El juego fuerte siguió vigente. Pernía trabó fuerte desde atrás a "Pinino" Mas, cobrando el árbitro la infracción. Ejecutó desde 25 metros J. J. López, con fuerza y precisión, pero Gatti, con pasmosa serenidad, contuvo el balón.

A los 21 minutos: la jugada más polémica. Luque, recibió una pelota voleada y se fue solo hacia Gatti. El excéntrico guardavallas, le salió al cruce y el delantero de River chocó con él y se fue al suelo, dentro del área. Muchos reclamaron la pena máxima. Para nosotros, no había sido.

Después de los 25 minutos, el partido perdió ritmo e intensidad River se volcó decididamente por el pelotazo, dejando más la iniciativa a su rival. A los 28 minutos, disparó fuerte puntazo, que halló adelantado a Fillol, quien sin embargo, trastabillando logró detener la pelota.

Los "millonarios" pudieron aprovechar con oportunidad cierto adelantamiento boquense para contraatacar. A los 33 minutos, J. J. López (gran valor) la puso en profundidad para Luque, pero Gatti (otro coloso), se adelantó muy bien y conjuró el peligro. Solo un minuto después, el mismo J. J. tuvo ocasión de poner en evidencias las condiciones del arquero de la selección nacional. Amagó enviar centro, pero sacó furibundo remate alto que iba directo al palo izquierdo. Pero el "Loco" en forma admirable envió al corner. Este lo ejecutó Mas, cabaceó Pedrito González, pero lo hizo muy recto y a las manos de Gatti.

Los últimos minutos de la etapa encontraron más peligroso a River. A los 38 minutos, Tarantini, frenó con foul violento a Pedro González. Ejecutó J. J. López, pero lo hizo muy desviado. El juego se hizo cada vez más lento, era evidente que la excesiva nerviosidad que poseían los 22 jugadores, incidía

A los 41 minutos fue nuevamente J. J. López el creador de peligro para Gatti. Con suma oportunidad entregó a Passarella, quien arrancó desde el fondo de su defensa. El marcador-goleador entró con su reconocida potencia y dándole al balón con fuerza provocó otra magnífica intervención de Gatti. Poco después se notaba que el puntero mendocino, Darío Felman, caminaba con grandes dificultades, producto de la lesión que le fue provocada a comienzos del cotejo. Lorenzo hizo cambiar a Marito Zanabria, quien se aprestaba a entrar en reemplazo del veloz puntero. Sin embargo esto no llegó o materializarse, hasta antes de finalizar la etapa. Como última jugada de emoción, hay que puntualizar otra entrada profunda de Passarella, que llevó inquietud hacia el arco de Boca. Pero Gatti volvió a responder con acierto. Corolario, 45 minutos que comenzaron con mucho ritmo, con dominio boquense, pero que terminó muy "achatado" y con River llegando más.

UN CONSUELO PARA MILLONARIOS: GANARLE AL GLOBO

El miércoles próximo, River y Huracán deberán dirimir en la "Bombonera" el segundo representante argentino en la Copa Libertadores. El encuentro se jugará a las 21. Boca, por haber sido campeón Metropolitano, ya adquirió el derecho a disputar el tradicional trofeo. Huracán, por haber sido segundo en el "Metro", y River por haberlo imitado en este Nacional, tendrán que jugar un partido entre sí para definir. River, de haber obtenido este Nacional, habría acompañado a Boca sin tener que jugar con Huracán. Pero el "xeneize" lo arruinó hasta en eso. River perdió como en la "guerra".

Los futbolistas argentinos enfretarán a los uruguayos por la etapa eliminatoria de la Copa. Al cierre de esta edición, por la liguilla clasificatoria en la vecina orilla, se enfrentaban Nacional y Huracán Buceo. El torneo, hasta el momento, tenía dos primeros, Peñarol y Defensor, con 6 puntos, seguidos por Nacional y Wanderers con 5.

◆ DOBLE DOBLETE

Juan Carlos Lorenzo y Carlos José Veglio lograron una hazaña. Ambos, en 1972, obtuvieron los campeonatos Metropolitano y Nacional con San Lorenzo. Ahora, en este 1976 que se termina, repitieron con Boca.

NACIONAL...

...Y Nadie Oyó "Gritar" a Matildo Fillol...

El mejor futbolista del año en acción. Tira Passarella, pero su rival, Hugo Orlando Gatti, atajará muy bien.

SEGUNDO TIEMPO

En la iniciación del complemento, el único cambio fue el previsto: Zanabria por Felman. Es decir un volante por un puntero. Más juego defensivo. Además, esta intención se agudizó en los primeros momentos. A los 4 minutos, Luque en buen momento cedió para la entrada de Pinino Mas, pero Gatti con gran intuición salió a cortar y se hizo de la pelota.

Sobre los 9 minutos, Tarantini desperdició una muy buena oportunidad, al desviar un remate desde posición más que propicia.

Se llegó a los 10 minutos, y el encuentro no mejora. Todo se hace muy aburrido y en medio campo. Muchos roces y poca claridad. El "Mostaza" Merlo busca destacarse en eso de meter "suelazos". A los 11 minutos, el que recibe las consecuencias es su colega de enfrente, Suñé. A los 14 minutos, el mismo volante "millonario" "ataca" a Mouzo, y es entonces cuando Ithurralde se acuerda que existe la tarjeta amarilla.

Un minuto más tarde, Veglio —uno de los que intenta jugar—, tocó seco y profundo para Mastrángelo, pero esta vez fue Perfumo el que se cruzó con oportunidad y despejó el peligro. A los 16 minutos, se produjo el primer cambio en River: Cocco por Beltrán. El cordobés estaba sentido.

A los 18 minutos, gran posibilidad perdida de River. Luque a "Pinino" Mas y Mouzo al corner. Ejecutó Pedrito González, del rebote recibió adelantado Comelles, quien shoteó fuerte y alto, pero Gatti, en otra demostración de sus extraordinarias virtudes, desvió al corner. Este no trajo consecuencias.

Después de los 20 minutos, el encuentro entró en un tremendo sopor. Ninguno de los dos equipos parecía querer demasiado llegar al gol. La marca se hacía cada vez una mayor inquietud. La sobreexistencia de medio campistas alejaba cada vez la esperanza que se llegara jugando a los arcos.

A los 22 minutos Merlo quitó a Zanabria y en buen momento tocó para Pedrito González, corrido al medio. El puntero amagó pasar a Luque, pero sacó un remate potente que salió apenas desviado, aunque Gatti seguía atento la jugada. River daba la sensación de moverse más con intenciones de ataque, pero los "xeneizes" controlaban con acierto todas las escapadas del adversario.

A los 25 minutos fue Boca el que llegó con peligrosidad hasta las inmediaciones del arco de Fillol. Ribolzi —de excelente cometido— combinó en medio campo con Zanabria. El rosarino, con su acostumbrada justeza en la pegada, la puso para la entrada de Taverna, pero muy atento Passarella, se anticipó y logró despejar.

Hasta que se llegó a los 27 minutos. Foul de Passarella contra el "Toti" Veglio, a unos 25 metros de Fillol. Veglio acomoda la pelota como si fuera él quien iba a patear. Y mientras se acomodaba la barrera de River, apareció Suñé que sacó sorpresivamente un formidable disparo que, ante la mirada desesperada de Fillol, se incrustó en la red, sobre el palo izquierdo. ¡Gol de Boca!... ¡Y estremecimiento del estadio de Racing! Un silencio total en las tribunas "millonarias". Boca se había puesto en ganancia.

De ahí en más, lo previsible. Lo que no había hecho en casi todo el encuentro, River lo quiso hacer en los minutos que faltaba. Es decir, pasar "con todo" al ataque. Pero, entonces el "negocio" de Boca salió a relucir más patentizado que nunca. Era lo que Lorenzo esperó con suma paciencia: los de la "banda roja" se regalaban en el ataque.

Y a los 39 minutos, se volvió a extremecer Avellaneda, pero duró muy poco. Mastrángelo y Taverna, se fueron en sucesivas paredes, hasta que finalmente, fue el puntero quien tocó para su compañero. Taverna, pifió en primera instancia el remate, pero después consiguió tocar la pelota que llegó a las mallas. Pero, el árbitro Ithurralde, muy bien colocado, anuló la jugada por offside del autor del remate final.

Así se llegó a los últimos 5 minutos del encuentro. Y el dramatismo fue de antología. Por un lado, un River, que se volcó masivamente y desesperadamente en busca de la igualdad, que le diera la posibilidad de llegar al alargue. Pero, por el otro lado estaba un adversario que se abroquelaba muy bien, y que además, aprovechaba con oportunismo el adelantamiento "millonario", con contraataques sumamente peligrosos. Pero estaba escrito que el final iba a llegar sin modificaciones. Y así sucedió. Pitada de Ithurralde... y **¡Boca, Campeón del Nacional!... ¡Bicampeón 1976!**. Después lo de siempre, invasión de cancha y comienzo de los festejos. **¡Vuelta olímpica!.**

40 Detenidos y la Gran Bolsa

Los mejores números de la noche se escribieron con D de detenidos y R de recaudación. Por revender entradas e intentar formalizar tumultos, al término del primer tiempo del partido, se informó, hubo 40 demorados.

Durante las últimas horas de la tarde se estimaba que la recaudación total ascendía a 5.000 millones de nacionales. La cifra representaba un record absoluto para el fútbol argentino, hecho que se justificaba por la expectativa que causó el clásico. Pero los 3.825.497.500 nacionales declarados, si bien merecieron el mote de record, no dejaron conformes a los jugadores. Es que tanto los de River como los de Boca cobrarían el 50 por ciento de lo recaudado, descontando los gastos generales, entre ellos el 10 por ciento para Racing.

La entrada popular costó 27.500 nacionales, 2:500 de los cuales correspondieron al impuesto municipal. Según cálculos estimativos, cada jugador embolsó alrededor de 80 millones de la vieja nominación.

♦ DIRECTIVO PORCEL

En las plateas (es un decir, pues ocupó solamente una...) **Jorge "Gordo" Porcel** comenzó a "practicar" su rejuvenecido oficio. **"Cuando asuma la nueva comisión directiva de Racing, con el doctor Rodríguez Larreta a la cabeza, seré dirigente. Actuaré como vocal en el tribunal de honor. Así "reapareceré" en esta actividad, que hace 10 años había dejado".**

Dejando la comicidad a un lado, Porcel anunció su primer trabajo como directivo. **"Me voy a dedicar a restructurar al equipo. Los nombres que dieron ustedes están dentro de la realidad (Landucci, "Panadero" Díaz, Babington)**

CAMPEONATO NACIONAL 1976 · Auspiciado por cigarrillos Jockey Club
Jockey, la pura verdad.

¡Susto para River Plate! Fillol logró descolgar la pelota junto al poste.

González y Ribolzi en rara danza. La pe

¡AÑO MONUMEN

¡Se lo perdió Pedrito González! Cabezazo recto que fue directo a las manos de Hugo Gatti.

El Do
14 E

El 76 fue año boquense. "Ero" cional se transformaron en rella y oro" (ahora con 14, igual qu Rive segundo justamente ante el rnen siempre". Lo logró por un rech Rubén Suñé ante un tiro lib Da forma en que la pelota podía llega red, tan mal jugaron...) cogía "cidad" de Ubaldo Matildo Fillque dó parado ante la ejecución. A un do que de fútbol no tuvo absolut nada y que fue para el que, p su nismo, supo hacerlo suyo. Ahora los fos xeneizes —tras 110 clásicos— se formaron en 42 contra 40 de os "n rios". Victoria justa en definitiva vuelta olímpica frustrada en el fest los proyectiles arrojados por el públ verplatense que lesionaron a be: t zo.

* * *

Fue un primer tiempo corri con ganas, pocas ideas y demasi nes. Boca intentó, desde el narse del medio campo. Para y "pierna" de Suñé y Ribolzi na de gestación pasó a ser ab alrededor de los 15 minutos, dispusieron del campo y pe faltó claridad "arriba". Es gelo "murió" ante Héctor Ló y Felman no fueron problema trema línea "millonaria". River mo muy medroso en el lapso tejo. Luque, tirado atrás, sol alizó algo positivo (se fue ant Mouzo, sorteó a Gatti, pero el el suelo, alcanzó a manotear yó Luque en jugada que no infracción y ocasión perdida vieron los piques de Mas o q zález ganara y perdiera con

* * *

Pocas veces las vallas sopo tos de apremio. Boca y su "le hicieron que River llegara m un tiro de media distancia que salvó Gatti magistral ofensivamente el equipo de L trás los boquenses probaron nidades, pero sin que Fillol marse demasiado. Unicamente glio probó desde lejos y el "Pa tabillando. Un saldo pobre, llegar al descanso. Algo mejor lapso inicial en que pareció

...a pelota "mira". Desparramo. Tiró Mastrángelo y con ganas de llegar hasta la red. Quedó en intención.

...NTAL!
...ble Boca
Estrellas

...ietro" y Na- ... estrellas "azul ...ue River) y el ...te "enemigo de ...derechazo de ...tiro ...re (la única ...a llegar a la ...a la "compli- ...lo que se que- ...En un parti- ...absolutamente ...or su oportu- ...ra los triun- ...— se trans- ...los "millona- ...itiva y una ...u festejo por ...el público ri- ...Roberto Mou-

...con muchas ...s infraccio- ... posesio- ... fuerza ... y la zo- ...oro hasta ...s "xeneizes" ...pia, pero les ...que Mastrán- ... y Taverna ... para la ex- ... aparecía co- ...cial del co- ... una vez re- ... la marca de ...oco", desde ...l balón), ca- ...nos como de ... de poco sir- ... Pedro Gon- ...arantini.

...aron momen- ... del off-side" ...y poco. Solo ... "Jota Jota" ...ente produjo ...bruna. Mien- ...más oportu- ...debiera extre- ... cuando Ve- ...o" atajó tras- ...muy pobre al ... Boca en ese ...arrastrar" a su adversario contra "las 18", pero posteriormente todo decayó y la media cancha pareció la calle Florida a las siete de la noche, un día de "laburo". Si bien hubo para destacar, sobresalió Gatti, que no falló nunca, y Merlo que (pese a que "ensució" mucho lo suyo pegando en demasía) fue el "dueño de la pelota". Tanta falta de fútbol hizo que se esperara ansiosamente el silbato de Ithurralde marcando el fin de la etapa. Siempre existe la esperanza, pero lo que aconteció después, bueno...

* * *

...Y si pobre había sido el primer período lo del complemento fue peor aún. Parecía increíble que allí estuvieran los dos mejores equipos del Nacional. O por lo menos los teóricamente mejores... Los pases al contrario fueron el común denominador, nadie imponía orden ni trasuntaba tener cerebro como para "parar" ese maremagnum. Rechazos a cualquier parte, piernas fuertes por doquier. Esa fueron las "bellezas" del segundo tiempo...

* * *

Los remates a los arcos brillaron por su ausencia. Todo se fue haciendo insoportable, terriblemente aburrido. Labruna le dio el "último toque" al incorporar a Cocco en lugar de Beltrán, y la lentitud riverplatense fue más exasperante. Solo pudo salirse del letargo cuando un tiro de media distancia de Comelles extremó a Gatti que, como toda la noche, respondió excelentemente. Y sobre los 27 llegaría la gran emoción de la finalísima. Foul de Passarella a Veglio, el "Toti" que acomoda la pelota, Suñé que le pega mientras la barrera se está conformando y Fillol se encuentra caminando por el centro del arco y el ángulo izquierdo del marco "millonario" es el receptáculo de la redonda. Un "tape" de aquel de Osvaldo Potente del año pasado cuando venció a Fillol en el "Monumental" y le dio el triunfo a los "xeneizes".

* * *

Después... un gol anulado a Mas, otro a Taverna, ambos por offside de sus respectivos autores, la desesperación de River tratando de llegar a un empate que no se haría realidad y Boca intentando que esos minutos que faltaban pasaran "volando". Así fue. Los de Núñez "murieron" buscando una igualdad que su propia incapacidad ofensiva no permitió y Boca se fue festejando, dando la vuelta olímpica por segunda vez en el año y gritando ¡CAMPEONES!

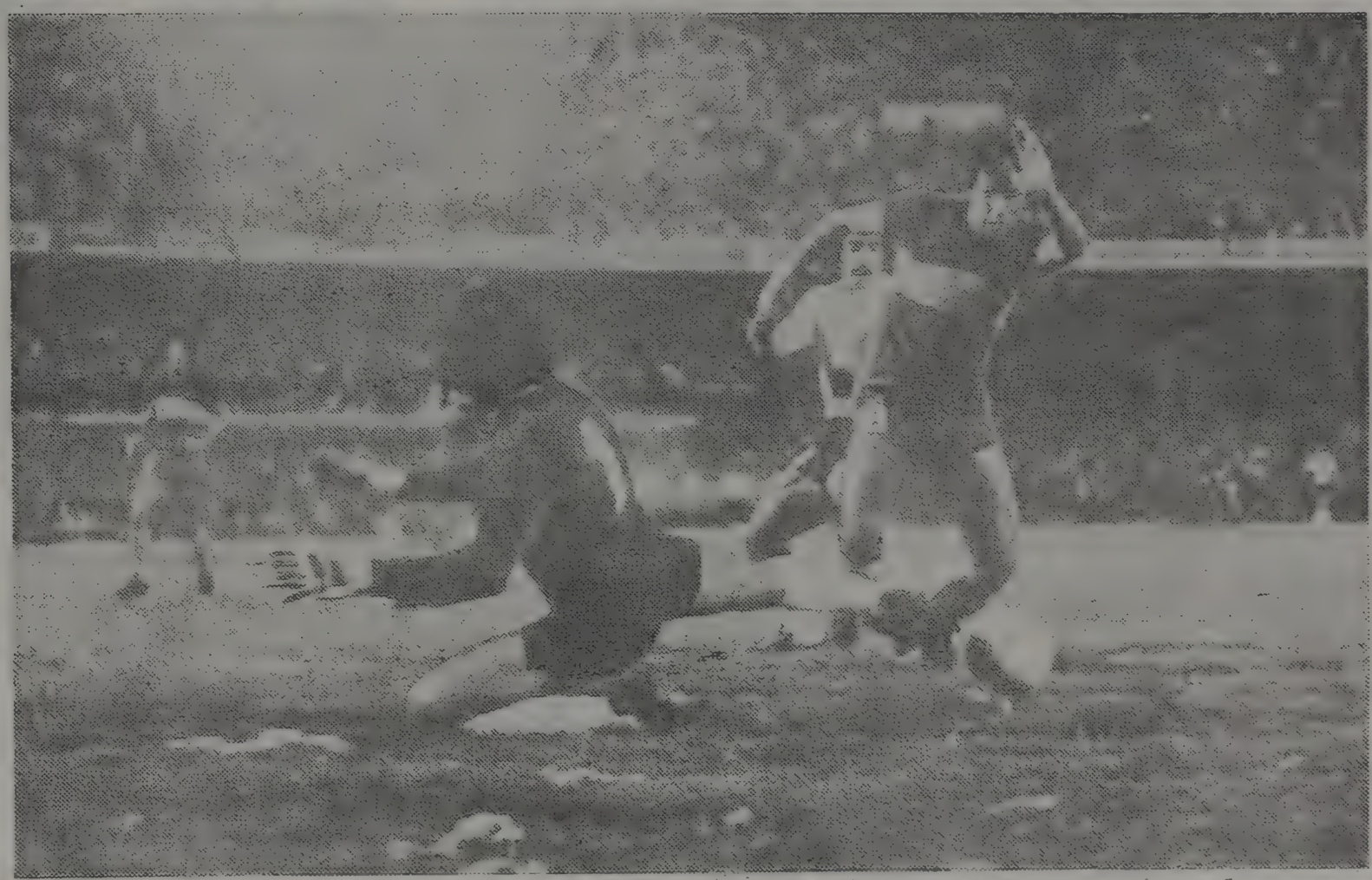

Este era el segundo, pero Taverna está "orsay" y todo quedó 1 a 0.

Tiró Luque. Sa, Mouzo y Tarantini miran por las dudas. No pasó nada.

Amor con banderas. El "País" agotó las existencias

Un lugarcito por favor. El que llegó tarde, perdió...

REACCION EN CADENA

• El Pueblo Copó Calles e Invadió Avellaneda

Y andarán, los eternos transeúntes de la nada, hilvanando palabras de asombro. Es claro. A ellos la epidermis no se les eriza al influjo de un River-Boca. Pero, ¿qué saben ellos de una obsesión sentida, de un corazón latiendo camino a Avellaneda? ¿Cómo explicar entonces el sandwich de chorizo, el gorrito de lana, la bandera flameando? ¿Y qué diables les pasa a esos desaforados sobre camiones llenos, sobre micros crujiendo?...

Señores transeúntes extraños a este clásico, estas líneas no caben para tamaña inercia ante el pueblo sonriendo. Por eso, este relato se reduce a lo simple. Al vendaval ansioso por llegar al estadio, desprender la camisa y soltar ese indio hasta entonces atado. Cuestiones con la vida, señores transeúntes que no conciben esto del bombo y la matraca. ¿Es que acaso prefieren cabezas hacia el piso, diariamente sufriendo?

Aquí, en una calle cualquiera de este ardiente Buenos Aires, Castro Barros, por ejemplo, a las 7 de la tarde, se arma el baile. Hay camiones parados, apiñado de voces, de esperanzas, de un "Dale Boca" inmenso. Y más allá, tres vehículos adelante, un camión blanqueado, con un surco rojizo en diagonal perfecta, apura más gargantas. Es la fiesta, no hay vueltas. Se percibe en Barracas, por el Parque Lezama deambula la marea alborozada buscando la manera de llegar hasta Racing.

Ustedes, transeúntes, ni siquiera lo intenten. Es inútil que quieran explicárselo todo. No hay razón en el mundo que consiga lo mismo. La cosa se hace fácil: juegan River y Boca. ¿Fluminense-Flamengo, en tierra brasileña? ¿El Real y el Atlético, con Madrid respirando? Quizá pueda ser, pero difícilmente sea. Como esto no hay otro.

Mire ese rostro anciano olvidado de infartos, prefiriendo sumarse a la fila de todos. Muchos (el número no importa, son muchos, son bastantes) no lograrán llegar a ese cemento grande, donde el señor Armando, presidente de Boca, presencia el espectáculo desde el palco de honor. Donde un mar de micrófonos ahoga a espectadores que tengan que ver algo.

Si se prefiere a Boca, escúchelo a Benítez (**"Lamento no poder estar, pero igualmente haré fuerza desde afuera"**).

Si opta por su primo de sangre, bajo el nombre de River, acepte la melena de José Omar Reinaldi (**"Volví de Ecuador, tengo una oferta del Colo Colo, pero mi pase es del Barcelona. La verdad es que ahora me olvido de todo porque juegan Boca y River..."**).

La cuenta regresiva deshoja margaritas. Las 9 de la noche es hora muy cercana. Y afuera no es lo mismo, pero igual es la fiesta. Porque allí se percibe aroma a pasto fresco, y existe una pelota blanca como los sueños, y hay banderas reales flotando entre los autos, y hay pibes, y hay mujeres. Se juega un Boca - River.

Unos serán **Carrizo**; otros son **Valentim**. El se soñará **Roma**; aquél dirá **Delem**. Aquel viejo, **Varallo**; el cincuentón, **Loustau**. Y vivirá la **Máquina**; y pateará Boyé. ¿Qué libro de entendidos encontrará el verbo justo y dará al diccionario significado real? **Boca-River: Emoción** indescriptible que trasciende los límites del fútbol.

Se escuchará un silbato, trinando allá a lo lejos, y los televisores harán su reverencia. Un punto blanco entre ágiles piernas será enfocado siempre, donde quiera que vaya. Ahora está entrando **River**. ¿Se escuchan los aplausos? ¿Y los gritos de **Boca** tratando de ocultarlo? Allá se lo ve a Gatti, y a Suñé, y a Mastrángelo. La tortilla da vuelta. Es la fiesta, señores.

Los porteros se callan. Los boleteros cuentan. Las gargantas se anudan. La saliva se traga. Y se acabó la espera, como dice el relato. La toca **Tarantini** para **Suñé**. Tira Suñé. Para algunos, la red. Para otros, la tribuna. Se va **Pedro González** por la punta derecha. Para unos, centro atrás. Para otros, hombre al foso. Porque también es guerra, esto de Boca y River. Desde que el siglo veinte los gestó en el **Riachuelo**. ¡Qué historia de realeza! ¡Los dueños de este mundo son dos primos hermanos que no se reconcilian! ¿En qué rincón del barrio se rompieron la cara...?

Vean, señores transeúntes de la nada, eternos intelectualoides de la teoría vitalicia, este sudor andando de vuelta a sus hogares ya vivió una jornada como usted no la pudo. Hubo quien zigzagueando al trabajo de siempre se plantó con sus trece desde hora muy temprana cerca la Academia, para mirarlo todo. Desde casi las 8 de la mañana pudo verse al gentío preparando el momento. Con sandwich de mortadela, con garganta sedienta. Ustedes, transeúntes, seguirán en lo suyo, respetable manera de manejar la vida. Pero acepte la turba, no reniegue de ella. Al cabo, es Boca-River lo que la descontrola. Por allá, por Barracas, por el añejo puente, se ven volviendo a casa, con la bocina llena, el rostro fatigado, con el pecho adelante o con la risa ausente. ¿Cuál es el verbo exacto para englobarlo todo? ¿Cómo puede explicarse el clásico del fútbol? Déjenles el trabajo a la Real Academia. Quizás, con mucha suerte, consigan el milagro.

Graciela de Passarella y el "heredero". Para Daniel, dos regalos: el pibe y el "Olimpia" de plata.

Este es el Rincón de la Felicidad

Esperaba un varón y se le hizo. Daniel Passarella tuvo anteayer la gran alegría de ser papá. Graciela le regaló un "machito" de 3,200 kilos, que llegó sin ningún inconveniente a la Clínica Homero, de Villa Luro, el martes a las 12.45.

CRONICA conversó con la feliz mamá, quien reconoció "**...que estamos muy contentos porque ambos deseábamos un varón. Daniel me dijo que antes del partido decidirá el nombre que le pondremos. Ojalá se le hagan las dos cosas, que River salga campeón**" (la entrevistamos antes del cotejo de anoche).

Passarella concurrió a conocer al heredero y a visitar a su esposa. Después tuvo que volver a la concentración "millonaria". Daniel expresó: **"Estoy chocho con el «purrete». Decidí que el pibe se llame Daniel y, como había establecido con Graciela que lo elegía yo..., así será"**. Y se fue. Volvió a estar junto a otro amor: River.

ARTURO AL SEGUNDO, FRENO Y FELMA-NANA

Fue el segundo clásico del "Vasco". Arturo Ithurralde, la "Voz de América", no quiso gritar demasiado. Se cubrió avisando a priori a ambos capitanes. Nervios a un lado. "El que pega, pierde". Y la primera advertencia dentro del campo fue para Veglio que puso una plancha descalificadora a Héctor López. Ithurralde lo llamó al orden con energía, recordándole que lo que había conversado en vestuarios con Perfumo y Suñé no era un chiste.

Mientras tanto, el árbitro suplente Angel Norberto Coerezza miraba el partido desde el borde del campo. El árbitro suplente estaba vestido con atuendo deportivo por cualquier eventualidad.

En su derredor las serpentinas extraídas de muchas oficinas formaban una tupida alfombra. Esas serpentinas e innumerables papelitos habían saludado el ingreso de ambos equipos. Donde más había era alrededor del arco de Gatti. Nuestra mente voló hacia Kiev y aquel día brillante del fútbol argentino. Es que los papeles daban la imagen de nieve.

Y ya que hablamos de piernas, cuando Felman salió lesionado en una de ellas (entorsis rodilla derecha), se vio a Zanabria preparándose para ingresar por él. Pero el silbato de Ithurralde se lo evitó. Es que había dado por finalizado el primer tiempo. Debió esperar 15 minutos.

Los únicos lugares vacíos estaban en el campo de juego cuando alguno de las defensas provocaba la "jugada del off-side". Se vendió todo. Hasta lo que no debió venderse. Un periodista alemán debió ver el encuentro en una cabinita, parado y detrás de los colegas argentinos de una emisora. Estamos a un año y medio del Mundial 78 y estos detalles debemos cuidarlos. Ese hombre de la prensa alemana no se va a llevar una buena imagen. Porque pensará que el día que jueguen Argentina y los campeones del mundo todo va a ser igual.

Dentro de la poca cordialidad que imperó en el cotejo, llamó poderosamente la atención la plática de Mastrángelo con Mas poco antes de comenzar la segunda etapa. Es que "Heber" jugaba para River y, además de que ambos habían sido compañeros cuando compañeros, grandes amigos.

AQUI ESTA SU REGALO DE NAVIDAD
CADENA CON DIJE (PLATA 900) EN CAJA REGALO.....$ 499.-
RELOJ DESPERTADOR "GENTLEMAN".....$ 1.499.-
PULSERAS ACRILICO.....$ 199.-
PLATOS CERAMICA PINTADOS A MANO.....$ 1.400.-
Y 1000 OFERTAS MAS
TODO EN PLATERIA
VENTA DIRECTA DE FABRICA A PUBLICO Y COMERCIANTES
ENVIOS AL INTERIOR
PRECIOS ESPECIALES AL GREMIO
CARBAL
COMPRAMOS ORO - PLATA
PLATERIA AL MEJOR PRECIO DE PLAZA
Metalex
LIBERTAD 449
Bs. As. T. E. 35 - 7344

CLUB ATLETICO BOCA JUNIORS
RENOVACION DE ABONOS
A PALCOS Y PLATEAS - AÑO 1977
El plazo de renovación vence el 31 de enero de 1977. Atención días hábiles de 14 a 19 horas y sábados de 9.30 a 11 horas en el ESTADIO.
(BRANDSEN 805 — CAPITAL)
NO HAY PRORROGA
Pub. "FALCON"

ARRASARON EL RATING

• Nuestra Primicia Tuvo Gran Confirmación

Fue la máquina infernal de producir pesos. Fue la antitesis de nuestra realidad. En este momento de recesión, de iliquidez y falta de divisas, **habría que hacer jugar un Boca-River, todos los días.** Se vendieron entradas "hasta para los pasillos que van a los baños". Fue el delirio, lo irracional... Fue River-Boca. Y a su conjuro, cualquier cosa, se tolera. Todo el estadio de Racing colmado hasta en los "espacios aéreos". Muchas horas antes de comenzar el cotejo, ya no existía ni una sola entrada, produciendo el éxodo masivo de los muchos que no pudieron entrar... Pero que con toda diligencia procuraban llegar a sus hogares, porque sabían que ahí iban a encontrar el consuelo: la transmisión en vivo y en directo por el Canal 7 (primicia de CRONICA). Determinación lógica por cierto, porque el marco daba para todo eso y mucho más (apoyada por la gestión de la Secretaría de Información Pública)... En definitiva: negocio redondo. Los 50 millones de los nuevos que se calculaban con anticipación entraron en las arcas divididas de Boca, River, AFA y Racing (éste, pese a desentenderse de la fase organizativa —corrió por cuenta de River— local, cobró el 10 por ciento de la recaudación). Todo a consecuencia del fenómeno mitológico de este River-Boca, que ofrecía además, la oportunidad de definir un torneo Nacional. Este, Boca-River, que vio todo el país. Porque a los que pudieron entrar al estadio de Avellaneda, se sumaron los que estuvieron detrás de los 3.800.000 televisores que existen en la Argentina, que determina una platea de 15.200.000 personas.

♦ LOS "POBRES" PERIODISTAS...

...Fueron los principales damnificados de ese "vender entradas hasta detrás de los arcos". El lugar destinado para el trabajo de los colegas estaba ocupado por hinchunes diversos. Como si eso fuera poco la "desorganizacin organizada" que imperó en todos lados (Armando, culpó a River de lo sucedido) también nos privó del tan elemental teléfono para pasar las incidencias del encuentro. No basta para organizar bien, destinar 400 policías para evitar accidentes. Es necesario destinar personas para hacer respetar a los que van a trabajar.

♦ LAS PUERTAS MAS CARAS...

...Fueron las del estadio racinguista. Solo para abrirlas ayer costó 150 "palos" de los viejos. El hecho sucedió a las 16.30 y se hizo muy difícil contener la avalancha de gente que desde muy temprano aguardaba entrar.

Los que perdieron "como en la guerra" fueron los revendedores. Ante este tipo de delincuencia, el aficionado supo reaccionar como correspondía: se negaron a pagar un peso más de los 27.500 pesos antiguos que valía oficialmente la popular. Ergo: se pudieron ver a muchos de estos raros exponentes de la comercialización, llenarse el estómago de papel.

Y algunos perdieron por partida doble ya que terminaron a la sombra. Hubo varios detenidos por revender entradas en las inmediaciones del estadio "Académico".

Lo que va de Ayer a Hoy: Pininoterapia

Hubo "restauración" para Oscar Mas y... pudo estar presente en la finalísima. Su lesión sufrida el domingo fue exhaustivamente tratada para que estuviera "cero kilómetro" o poco menos y así fue. La contrapartida fue Jorge Benítez. Pese a todo lo realizado para que pudiera recuperarse, ello no fue posible y como informó CRONICA en su edición del lunes, no fue de la partida.

A "Pinino" durante la tarde de ayer lo trasladó el médico riverplatense, doctor Héctor Melito, a una clínica privada, donde se le efectuó un tratamiento especial con complicados y modernos aparatos, lográndose que luego de ello se le diera el okey para poder jugar. Y llama la atención la situación, pues Mas aparecía como un elemento totalmente descartable hace un tiempo y llegó a integrar la tercera división en el último clásico que finalizó con la victoria boquense por 2 a 0 en el "Monumental". Se trata de una verdadera "resurrección".

El "caso Benítez" tuvo otras implicancias. Luego del encuentro con Huracán su actuación para anoche se dio por totalmente descartable. Sin embargo, los rumores indicaban que no. Nunca creímos en ellos. Nuestra información se confirmó.

MATEMATICAMENTE

Esta es la "historia nacional" de River y Boca, aclarando que falta contabilizar el encuentro de anoche. Vida y milagros de los más grandes aquí, así:

RIVER: PRESENCIAS, GOLES, PENALES Y EXPULSADOS

Partidos jugados:
19 H. O. López y Merlo
18 Passarella, Luque
17 Sabella, Perfumo
16 P. González
14 Fillol, Comelles, Beltrán
12 J. J. López, Cocco
9 Commisso
8 Oscar Mas
6 Lonardi
5 Landaburu
4 Saporitti
3 Crespo, Artico
2 Russo, Penna
1 Raffaeli
Total: 22 jugadores.

GOLEADORES

Passarella (10), cuatro de penal; Luque (5), Beltrán (4), Commisso (3). J. J. López (3), Sabella (3), O. Mas (3), uno de penal; Cocco (1), P. González (1), Pimtos (San Telmo) en contra.

Cuatro penales a favor, todos convertidos por Passarella (Boca, San Martín de Tucumán, At. Ledesma y San Telmo). Dos en contra, uno convertido y el otro atajado por Landaburu a "Cucaracha" Sánchez de San Martín. Fueron expulsados del campo de juego, Beltrán (3ª), J. J. López (11ª), y Labruna (14ª).

RIVER SUBCAMPEON NACIONAL 1976

Condición	J.	G.	E.	P.	Gf.	Gc.	Pts.
Local	8	6	-	2	18-	9	12
Visitante	8	4	4	-	13-	5	8
Neutral	3	2	-	-	3-	2	4
TOTALES	19	12	4	3	34-	16	24

RIVER Y LOS NACIONALES

Año	J.	G.	E.	P.	Gf.-Gc.	Ps.	Lugar
1967	15	9	1	5	33-15	19	Quinto
1968	17	10	5	2	38-16	25	Subcampeón
1969	19	13	5	1	38-13	31	Subcampeón
1970	20	11	4	5	30-20	26	3º - Serie A
1971	14	8	5	1	26-13	21	4º - Serie A
1972	14	10	2	2	33-18	22	Tercero
197v	18	11	3	4	35-24	25	Subcampeón
1974	18	7	5	6	33-20	19	5º - Serie B
1975	23	17	3	3	54-25	37	CAMPEON
Totales	143	87	29	27	311-151	203	1 Título 3 subcampeón

BOCA: PRESENCIAS, GOLES, PENALES Y EXPULSADOS

Partidos jugados:
19 Francisco Sá
17 Suárez, Suñé
16 Gatti
15 Ribolzi, Felman
14 Benítez, Mastrángelo, Zanabria, Veglio
12 Tarantini, Mouzo
11 Oviedo
7 Taverna
5 Salas
5 Salas, Pernía
4 Pistone, Tesare
2 G. Cambón, Bernabitti, Márquez, Kess, Ríos
1 Alves, Lacava Schell
Total: 28 jugadores

GOLEADORES

Mastrángelo (7), Felman (6) 3 de penal, Taverna (4) Ribolzi (3), Oviedo (2), Tesare (2), Veglio (1), Márquez (1) Alves (1), Oviedo (1) de penal, Suñé (1).

Gutiérrez (G. E. Jujuy), Felman (Chacarita), señalalaron goles en contra de su propia valla

Fueron expulsados del campo de juego: Ovide (7ª fecha), Oviedo (10), Ribolzi (11) y Lorenzo (14).

Cuatro penales a favor convertidos por Felman (3) y Ovide (1); uno en contra, señalado por Pasarella en la cancha de Boca Juniors.

BOCA CAMPEON DEL NACIONAL 1976

Condición	J.	G.	E.	P.	Gf.	Gc.	Pts.
Local	8	5	1	2	11-	6	11
Visitante	8	5	2	1	13-	4	12
Neutral	4	4	-	-	6	2	8
TOTALES	20	14	3	3	30	12	29

BOCA Y LOS NACIONALES

Año	J.	G.	E.	P.	Gf.-Gc.	Ps.	Lugar
1967	15	6	4	5	21-20	16	Octavo
1968	15	8	5	2	25- 7	21	Quinto
1969	17	13	3	1	35-11	29	CAMPEON
1970	22	15	3	4	40-21	33	CAMPEON
1971	14	8	4	2	34-17	20	3º - Serie B
1972	15	11	2	2	53-26	24	Subcampeón
1973	15	9-	-	6	30-19	18	5º - Serie B
1974	18	7	7	4	30-27	21	4º - Serie B
1975	16	8	-	8	39-31	18	4º - Serie B
Totales	143	90	23	30	297-150	203	Dos títulos 1 Subcamp.

¡EL NACIONAL FUE PARA TODOS!

Y todos nos sentimos orgullosos. Porque el Campeonato Nacional de Fútbol 1976 fue una realidad. Y el auspicio publicitario de cigarrillos Jockey Club posibilitó que participaran los equipos de todo el país. Una vez más, Jockey Club quiso retribuir a sus millones de consumidores la preferencia de tantos años.

Jockey, la pura verdad.

Gowland-McCann Erickson

EN AFA SE DIRA QUE NACIONAL VEREMOS

Sección "Rebobinaje"

Esta noche puede hacerse escuchar la voz del interior. AFA va a volver sobre el tema: campeonatos de 1977. Es que los "chacareros" con Nuccitelli (presidente de Talleres) al frente están "cabreros" por la decisión de hacer jugar el Nacional por parejas, como se acostumbra en las copas europeas.

Ya en nuestra edición del lunes adelantamos las declaraciones del titular de esa entidad cordobesa: **"Hay clubes de afuera que están haciendo grandes erogaciones. Ahora resulta que la AFA quiere hacer un Nacional por parejas. No tiene sentido y lo vuelvo a repetir. Lo que tienen planeado no es más que el certificado de defunción del fútbol argentino".**

Y hay quien arriesga dentro de las filas del interior: **"Lo de las parejas no va a prosperar; antes de fin de año se va a decidir que el Nacional se juegue en cuatro zonas de 8 equipos".**

Ya este frente del interior se manifestó públicamente, hace varios meses. Recordemos que con motivo de su visita a esta capital con el fin de cobrar el pase de Coletti, el presidente de Belgrano de Córdoba había hecho punta al manifestar que debía tenerse en cuenta los intereses de los equipos del interior para el próximo Nacional.

Hoy la AFA reconsiderará la determinación que tomó al respecto, atendiendo los reclamos de los equipos "chacareros".

♦ MARCHETTI: "ME VOY"

Víctor Marchetti quiere irse de Unión. El jugador le confesó a un cronista de esta sección: **"Les pedí a los directivos que me transfieran. No porque en Unión esté mal. Solo considero que ahora debo ir a otra institución".** Presumiblemente su interés radica en el porcentaje que puede cobrar por el pase. Lo más viable es lo de Boca. Su amistad con Ernesto Mastrángelo podría incidir. Pero despertó algunos comentarios su abrazo con Aragón Cabrera, presidente de su ex club: River.

♦ ¿SILVIO, "AZULGRANA"?

Están muy adelantadas las gestiones para que Silvio Marzolini se convierta en nuevo técnico de San Lorenzo. El jugador tiene que solucionar sus problemas de tipo comercial para hacerse cargo de dicha función.

♦ CRISIS EN HURACAN

Las derrotas siempre traen problemas. Máxime derrotas como la que experimentó Huracán ante Boca tras una actuación sin pena ni gloria. Por Parque de los Patricios hasta se señaló que el "gitano" Juárez se alejaría de la dirección técnica del plantel. Claro que anoche estaban pendientes del resultado del gran clásico para decidir al respecto, ya que de ese marcador dependía la chance del "Globo" para la Copa Libertadores

♦ SANTAMARIA, OPERADO

El futbolista argentino Santiago Santamaría, que milita en el Reims de Francia, fue operado ayer a la mañana en Francia. La intervención quirúrgica se debió, según un cable de France Presse, a una ruptura del menisco interno de la pierna izquierda. El puntero estará inactivo un mes.

LA FAB, NORMALIZADA: HOY, GARZON FUNES...

Esta noche quedará normalizada la Federación Argentina de Box y, simultáneamente, cesará la intervención, actualmente a cargo del señor Raúl Amadeo. A las 20 se iniciará la asamblea extraordinaria, o tal vez algo más tarde, pues hay una hora de tolerancia, en la que se tratará la modificación estatutaria, con la introducción, en caso de prosperar, de cambios importantes, como por ejemplo la reducción del número de dirigentes y la autorización para que se pueda ejercer la presidencia, sin necesidad de ser representante de alguna entidad o asociación afiliada.

Al finalizar esta asamblea extraordinaria se iniciará la ordinaria, en la que se elegirán las autoridades que regirán en el futuro a la institución. Cabe destacar que solo se ha presentado una lista que propone a don Oscar Garzón Sunes y un grupo de vocales. Así es que podemos asegurar que Garzón Funes será presidente desde esta noche en la FAB normalizada y, como primer acto de los electos, se procederá a cubrir los cargos siguientes, entre todos los vocales.

Finalmente, digamos que el interventor en la Confederación Argentina de Deportes, señor Miguel Angel Bruno, estará presente y recibirá del señor Amadeo la intervención que cesa, como asimismo entregará a Garzón Funes la institución normalizada. Esta noche, entonces, el boxeo recupera a su entidad rectora.

La Federación Argentina de Box fue intervenida por el entonces subsecretario nacional de Deportes, señor Cilley Hernández, que fue a la vez su primer interventor. Esto ocurrió al finalizar los juegos olímpicos de Munich, en 1972 y la FAB sufrió una serie de intervenciones, situación que hoy llega, afortunadamente, a su fin.

"Campa" le Mojará la Oreja en Los Angeles

MEXICO, 22 (France Presse). — El boxeador argentino Miguel Angel Campanino tratará de arrebatar la corona mundial de los welter, en la versión de la World Boxing Association, al mexicano José "Pipino" Cuevas, el 19 de febrero próximo, en Los Angeles.

El promotor mexicano Jaime de Haro dijo que el encuentro se llevará a cabo en el Forum. En un principio de Haro iba a montar la pelea en una plaza de toros de esta capital ,pero dificultades económicas han aconsejado hacerlo en Los Angeles.

Cuevas, que ya se recuperó de la lesión que sufrió en la mejilla derecha en un accidente automovilístico, comenzara sus entrenamientos el 5 de enero.

♦ LLEGA MONZON

El campeón mundial de los medianos, nuestro compatriota Carlos Monzón, retornará mañana, viernes, al país, después de haber cumplido en el Viejo Mundo compromisos que nada tienen que ver con el boxeo. Lo hará a las 11.30 en una máquina de una compañía italiana y seguramente hablará de su futuro boxístico.

♦ TITULO GALLO

MEXICO, 22 (France Presse). — El mexicano Carlos Zárate, campeón mundial gallo (versión Consejo), expondrá su título ante el filipino Fernando Cabanela, en esta ciudad, el 5 de febrero próximo en lugar del 22 de enero. El encuentro se llevará a cabo en la plaza de toros y será la tercera defensa de Zárate, que la conquistó en mayo último.

ENERO 9, 17.30; HOMBRES, MAQUINAS Y "TUERQUITAS"

En la sede central del Automóvil Club Argentino, su titular, doctor César Carman, reunió ayer el periodismo especializado para anunciar oficialmente la realización del "Gran Premio de la República Argentina", primera competencia de Fórmula Uno Internacional correspondiente al Campeonato Mundial de Conductores, que se llevará a cabo el domingo 9 de enero de 1977 en el autódromo municipal.

El acto contó con la presencia de autoridades de la Secretaría de Deportes y Turismo; de la Municipalidad de la Ciudad de Buenos Aires; de la Caja Nacional de Ahorro y Seguro y representantes de fábricas de automóviles de nuestro país.

También se encontraban presentes Juan Manuel Fangio y Juan Manuel Bordeu, delegados del ACA titular y suplente ante la Comisión Deportiva Internacional en las recientes gestiones en Europa. También se hizo presente José Froilán González, que se cubrió de gloria en el Viejo Mundo, con los colores del ACA y conduciendo también para Ferrari.

Tras las palabras iniciales del doctor Carman, explicando todo lo actuado para que la carrera se concrete, expusieron Fangio y Bordeu sobre las diferencias zanjadas entre constructores y organizadores.

♦ EL ORGANIGRAMA

La competencia será organizada y disputada de acuerdo a las prescripciones del Código Deportivo Internacional; al reglamento particular del Campeonato Mundial de Conductores; a las prescripciones generales aplicables a todos los campeonatos, copas, trofeos que fiscaliza el ente máximo

El domingo 9 de enero la prueba se iniciará a las 17.30 en el circuito Nº 15 del autódromo de la ciudad de Buenos Aires, cuyo perímetro alcanza a los 5.968,20 metros. La distancia a cubrir por los participantes será de 316.314 kilómetros, divididos en 53 vueltas al mencionado circuito, cuyo sentido de marcha será obligatorio el de las agujas del reloj, tal cual lo establece la FIA

Las pruebas de clasificación se concretarán el viernes 7 de enero desde las 15.30 a las 16.30 y de las 17.30 a 18.30. El sábado 8 se cumplirán en el mismo horario. El control de licencias, certificados y otros documentos se efectuarán entre los días 7 y 8 de enero.

Los conductores deberán recorrer como mínimo tres vueltas para poder largar la competencia y en la línea de partida, el domingo 9 a las 17.30 podrán comenzar hasta un máximo de 26 máquinas, las que se ubicarán en fila de a dos, en zig-zag y a una distancia de 100 metros aproximadamente de la línea de partida.

Hasta el momento, los pilotos y máquinas confirmadas, son los siguientes: Hunt; 2, Mass (McLaren); 3, Peterson; 4 Depailler (Tyrrell); 5, Andretti; 6, Nilsson (Lotus); 7, Watson; 8, Pace (Brabham); 9, Díaz Ribeiro; 10, Iian Scheckter (March); 11, Lauda, 12, Reutemann (Ferrari); 14 ,Perkins (BRM); 16, Pryce; 17, Zorzi (Shadow); 18, Jones o Binder; 19, Brambilla (Surtees); 20, Jody Scheckter (Wolf); 22, Regazzoni (Ensing); 26, Lafitte (Ligier-Matra); 28, Fittipaldi y 29, Hoffman (Copersucar).

Renovación Ovalada

La Unión Argentina de Rugby ha convocado a sus asociadoss para el próximo martes 27 a dos asambleas. La primera es de carácter extraordinario, comenzará a las 17.30 y en la misma se tratará, como único punto, la consideración de la desafiliación de la UAR a la Confederación Argentina de Deportes. La segunda de ellas será de carácter ordinario y se tratará la memoria y balance, así como la determinación de cuotas y aranceles que regirán, así como también la organización de los torneos para 1977.

Lo más saliente de este proyecto se resume a continuación: durante 1977 los ocho equipos que integren la zona Campeonato y los cuatro primeros de la zona Preparación finalizaron la temporada clasificados como **Primera División.** 2) Los cuatro últimos de la zona Preparación más los siete primeros de la zona Descenso más el equipo ganador de la División Ascenso finalizarán la temporada clasificados como **Segunda División.** 3) En la **Tercera de Ascenso** quedarán doce equipos y aquellos nuevos que se inscriban pasarán a integrar una **Tercera de Clasificación.** Esto equivale a que a partir de 1978 se inicie una nueva etapa

A NIVEL DE ALTO VUELO
CON EL MEJOR PRECIO Y FINANCIACION

Organizamos sus vacaciones a:

• MAR DEL PLATA • MIRAMAR • NECOCHEA • VILLA GESELL
• MAR DE AJO • SAN CLEMENTE DEL TUYU • SANTA TERESITA
• VILLA CARLOS PAZ • BARILOCHE • CATARATAS • MENDOZA
• SAN JUAN

con el nuevo estilo de
TURISMO INTEGRAL S.A.
GENERAL HORNOS 255 - CONSTITUCION - TEL. 21-1692
Atención permanente

una luz azul en el camino

EVITE SU DESALOJO
SI NO PRESENTO LA DECLARACION JURADA
CONSULTENOS URGENTE
También asesoramos a Propietarios
Eje-Estudio Jurid. Espec.
Dra. Santiso y Asoc.
PARANA 236, 3º "7"
46-6360 - También Atendemos en enero

Telas impermeables
Avión para CARPAS
Aleros - Doble Techo, etc.
Ancho 200 cm. 890
Ancho 240 cm 1.290
Verde - Naranja - Azul
Amplio surtido en lonas
Descuentos al gremio
Envíos al interior
TAPICERIA LA FORTUNA
25 de Mayo 286
MORON

SOLICITADA

PIROTECNIA AUTORIZADA

La Cámara de Fabricantes de Pirotecnia, ante la tergiversación que algunos periódicos han hecho a raíz de la actualización de los montos de las multas por infracciones a la Ordenanza 24.711, informa al público:

1. — Está en vigencia la Ordenanza 24.711 de la Municipalidad de la Ciudad de Buenos Aires, que permite el uso, tenencia, comercialización y transporte de artificios pirotécnicos comunes, fijando los requisitos y condiciones en sus art. 3º, 6º, 10º, 11º, 12º, 15º, 21º, etcétera.
2. — La reciente Ordenanza 33.252 no hace más que actualizar el régimen de penalidades a las infracciones a la Ordenanza 24.711.
3. — Todos los artificios producidos por los miembros de esta Cámara están autorizados por la Dirección General de Fabricaciones Militares, ente regulador de la industria pirotécnica por imperio de la Ley Nacional correspondiente.

CAMARA DE FABRICANTES DE PIROTECNIA

COMBE EN UN CLASICO VELOZ

Por fin Palermo, luego del paréntesis obligado por la gripe equina, ofrece al público un programa de interés y jerarquía, contando inclusive con una competencia clásica, Fiestas Navideñas, a correrse sobre un kilómetro y con un premio a su triunfador de 500.000 pesos.

A peso por edad, logró reunir 14 anotados encontrándose entre ellos los más destacados velocistas de todas las edades y ambos sexos.

Extraordinario ligero el cordobés Combé, tiene una magnífica oportunidad de salir airoso. Llevará en el mandil 55 kilos y contará con la conducción del pibe Hugo Costantino. El pupilo de López termina de escoltar, sucesivamente, a Pambelé y Sereno Vit, luego de haber triunfado sobre Auxilio. En privado se conduce muy bien y lo vemos como el mejor candidato.

No es mucha la ventaja que lleva tanto a Langford, 59½ kilos, y a la potranca Golilla, 52. El primero, de más está decir que representa la calidad, pues lleva dadas, a lo largo de su campaña, muestras inequívocas de ella. Acostumbrado a cargar altos pesos y a cotejarse contra los mejores, el hijo de Four Fingers actuó por última vez en el Perú, adjudicándose el 18 de setiembre, en Monterrico, el clásico internacional de la recta. Lo corrió entonces Vilmar Sanguinetti, que lo había hecho también en Palermo, cuando le ganó a Maniatao y que volverá a hacerlo esta tarde.

En cuanto a Golilla, puede decirse que todavía no encontró quién le enseñe a perder. Debutó y ganó fácilmente sobre Vassy. Corrió pocos días después e hizo lo propio sobre Thear Sun y otras ligeras en 1'3"1|5, para, por último, el 9 de octubre y ya contra las mayores, volver a ganar sobre Con Teti Alpera, Enebrina y otras en 56"4|5.

La presentará Bianchi con el estado que él sabe darle a sus elementos, y la correrá Marina, que tratará de hacer el milagro de apurarlo a Sanguinetti en la estadística.

Lance grande, Elegante, un buen caballo que retorna contando con la dirección del pibe Bretón, que anda de racha y que, como siempre, lo correrá muy bien.

VALORES MATEMATICOS

1ª CARRERA		Ahrens	80.99	D. Heloise	64.35	Ceferino	73.20
Costalar	77.37	Jilguero	80.79	**6ª CARRERA**		**8ª CARRERA**	
Táctica	75.37	G. C'nista	78.50	Lakel	81.40	Head	74.49
Iva	74.10	Power	78.50	D. Anchor	74.78	Gold Leaf	73.80
R'blanche	73.00	Axel	76.40	Vértigo	72.40	Al'brador	69.00
Bisiesta	72.40	Solo Mio	76.25	**7ª CARRERA**		Hildemar	68.40
Carroza	71.67	**4ª CARRERA**		Combé	88.14	El C'mista	67.00
Run Sun	71.20	Homeland	77.00	Langford	87.00	A. Nonino	65.64
Reprise	70.20	Protegida	71.80	Plot Jim	83.50	**9ª CARRERA**	
T. Rubia	69.20	Burbujera	71.00	Golilla	82.50	T. Flower	83.40
2ª CARRERA		**5ª CARRERA**		Elegante	81.35	Hanut	79.98
C'tramina	73.60	La P'dida	77.70	Enebrina	80.65	Macaros	74.69
La Zaina	71.50	Cariñosa	75.00	Beam Sun	79.30	Waltz	73.60
V. Bluff	67.50	G. Greek	74.50	Map Nero	78.25	Vinote	70.20
Lillah	63.60	Tarrisiaca	70.78	Laredana	77.10	Río Limay	67.60
3ª CARRERA		Encanela	68.12	Kaljerry	76.55	Erótico	67.38
Patriotero	82.00	G. Rule	65.40	G.Nueva	76.10		

PALERMO: Programa Completo Para la Reunión de HOY

PRIMERA CARRERA — Pr. NUBE CLARA (Comienza la triple) — 1000 Mts. — A LAS 17.15

(EN ESTA CARRERA FUNCIONARAN LAS APUESTAS A GANADOR Y PLACE)

ULT. PERF.	ANOTADOS	JOCKEY	c|k.	PADRE-MADRE	CUIDADOR	ULTIMA PERFORMANCE	JOCKEYS	Kl.	COTIZACIONES			Tmpo.	Hip. Pta.	Fecha
P 0P 0P 0P	1 TACTICA	C.Aragona	4|57	Atlas-Taria	J.Figueras	4º a 3½ cpos. de Navajera 57	R. Encinas	57	8.718	en	44.160	1' 4"1|5	Pal. n.	12-12-76
L 0P 0L 0P	2 SOMBRA GAUCHA	B.Aguilar	4|57	Copernal-Sospechosa	M.Robles	8º a 11 cpos. de Tolfa 53	C. Cardozo	53	458	„	9.027	1' 7"3|5	L.P. n.	16-10-76
P 0P 5L 0P	3 EGINAMIA	H.Libré	4|57	Francis U.-Egineta	J.Giménez	6º a 11½ cpos. de Encanela 53	O. Dominguez	57	2.656	„	45.660	59"	Pal. n.	27-11-76
P 0P 0P 0P	4 RUN SUN	J.Valdivieso	4|57	R.Words-Surrender	L.Spera	4º a 8¼ cpos. de Navajera 53	J. Benítez	53	395	„	44.160	1' 4"1|5	Pal. n.	12-12-76
P 6P 0P 6P	5 ALTA MAREA	E.Olguín	4|57	Massachusetts-A.-Cuá	L.M.Pecci	16º a 15¾ cpos. de Kinshasa 57	E. Olguín	57	5.920	„	95.304	1' 5"3|5	Pal. h.	11-9-76
P 0P — —	6 TIRALE RING	A.Ferreras	4|57	Edwardian-Ladybug	P.S.Farina	20º a 13 cpos. de D. Heloise 56	F. Pèdrozo	52	117	„	62.798	58"1|5	Pal. n.	19-6-76
P 2L 0P 4L	7 BISIESTA	C.Flores	4|57	Never-Bilabial	S.Scabone	2º a 2 cpos. de Gold Greek 53	C. Flores	53	10.756	„	50.226	1' 5"	Pal. n.	8-12-76
P 0P 0P 6P	8 VELOZ	E.Tasende	4|57	D.Dancer-StarFleet	U.Raia	15º a 14¼ cpos. de Estigia 57	F. Gaitán	55	476	„	81.963	58"	Pal. n.	10-10-76
— — — —	9 AVEPINTA	N.Mezzotero	4|57	AveRoc-PintaMal	D.Bordon	Debuta	J. Alvis	57		— —			—	
P 0P 0P —	10 NACHI	J.L.Alvis	4|57	IncaRupac-Magnífica	F.S.Melo	10º a 5¼ cpos. de I. Paula 57	A. Etchart	57	614	„	84.072	1' 4"2|5	Pal. n.	25-10-76
P 0P 4P 6L	11 STAKA	J.Oural	4|57	Ahogado-Stiletto	M.Sola	13º a 21¼ cpos. de Encanela 53	H. R. López	57	1.218	„	45.660	59"	Pal. n.	27-11-76
P 6P 2P 0P	12 ROSBLANCHE	F.Doval	4|57	Rigoló-LaJugada	E.Lema	8º a 6 cpos. de S. Marita 53	S. Barletta	54	8.648	„	7.712	57"	Pal. n.	11-7-76
P 0P 0P 0P	13 INSPIRACION	S.Barletta	4|57	Optimist-Mancha Azul	L.Contini	10º a 8 cpos. de Estigia 57	M. Lezcano	57	484	„	81.963	59"	Pal. n.	10-10-76
P 5P 0P —	14 TURCA RUBIA	M.Lezcano	4|57	Never-Gorrera	J.E.Bianchi	3º a 6 cpos. de Gold Greek 53	H. Libré	56	12.210	„	50.226	1' 5"	Pal. n.	27-11-76
P 4P 0P 0P	15 IVA	D.Verón	4|57	Apricot-BeFaithful	M.Catapano	5º a 5¼ cpos. de Pasionella 52	E. H'rrachea	54	292.790	„	1.407.520	57"3|5	Pal. n.	24-4-76
P 3P 0P 4P	16 COSTALAR	E.Hilarrachea	4|57	Celeno-Contraflor	F.Hilarrachea	3º a 1 cpo. de Navajera 57	W. M'vecchio	53	1.944	„	44.160	1' 4"4|5	Pal. n.	12-12-76
P 0P 0P 0P	17 PENNY'S JOY	R.Laitán	4|57	Junker-Penny'sPet	E.A.Navarro	4º a 9½ cpo. de Encanela 53	J. Montes	57	1.098	„	45.660	59"	Pal. n.	27-11-76
L 0P — —	18 CHILWA	C.Castañeda	4|57	Garabato-Tolona	E.Braga	11º a vs. cpos. de Lambia 55	H. Costantino	57	72	„	11.577	1'13"4|5	L.P. n.	4-10-76
P 5P — —	19(REPRISE	R.O.Sosa	4|57	Rigoló-Marjorie	H.V.Tula	8º a 7¼ cpos. de Estigia 57	V. S'guinetti	57	12.832	„	81.963	58"	Pal. n.	10-10-76
P 5P 0P 4P	20(CARROZA	J.Jarcovsky	4|57	C'mendatore-TheBegum	idem	4º a 2 cpos. de Big Sandy 57			4.066	„	46.770	1' 5"4|5	Pal. n.	23-10-76

Candidata: COSTALAR (16) — Enemiga: Táctica (1) — Sport: Bisiesta (7)

SEGUNDA CARRERA — Pr. YACORA (Continúa la triple) — 1800 Mts. — A LAS 17.50

(EN ESTA CARRERA FUNCIONARAN LAS APUESTAS A GANADOR Y COMBINADAS)

2P — — —	1 CONTRAMINA	V.O.Sabín	3|56	Amateur-Conjetura	L.Calone	2º a ½ cpo. de Charcas 56	V. Sabín	56	10.783	„	34.792	1'31"2|5	Pal. n.	11-12-76
0L 5P 2P 3P	2 LILLAH	S.Martino	3|56	Arlo-Huyda	G.Vivas	12º a vs. cpos. de B. Star 56	H. R. López	57	419	„	57.321	2'19"4|5	L.P. n.	4-10-76
— — — —	3 BELLOCA	O.Cosenza	3|56	Mysolo-Belgravia	A.S.Grassi	Debuta								
0P 0P — —	4 SNOW FANCY	M.Lezcano	3|56	SnowCat-Vindeta	J.E.Bianchi	7º a 13½ cpos. de Barjuca 56	M. Lezcano	56	13.891	„	85.304	1'36"	Pal. n.	12-9-76
2P 3P 2L 0P	5 LA ZAINA	R.O.Sosa	3|56	Lacydon-Maritime	E.Labrador	2º a 5 cpos. de Laucha 56	R. Sosa	56	3.705	„	68.798	1'38"	Pal. n.	18-12-76
4P — — —	6 VAINA BLUFF	J.Ferro	3|56	S. Bluff-Veridiana	L.A.Ferro	4º a 10 cpos. de Laucha 56	J. Ferro	52	3.732	„	68.798	1'38"	Pal. n.	18-12-76

Candidata: CONTRAMINA (1) — Enemiga: La Zaina (5) — Sport: Vaina Bluff (6)

TERCERA CARRERA — Pr. ESPORAZO (Finaliza la triple) — 1100 Mts. — A LAS 18.35

(EN ESTA CARRERA FUNCIONARAN LAS APUESTAS A GANADOR Y COMBINADAS)

1P 2P 4P 0P	1 DELAWARE	A.Plá	5|55	M'chusetts-Daola-Cuá	L.M.Pecci	1º por 3 cpos. a El Sultán 57	A. Plá	57	227.815	„	2.010.675	1'31"	Pal. n.	11-1-76
1P 0P 0P 2P	2 SOLO MIO	L.Zárate	5|55	BlTime-Pulgarcita	E.Solari	1º por ¾ cpos. a Axel 56	L. Zárate	56	6.675	„	79.280	57"4|5	Pal. n.	11-12-76
2P 2P 4P 1P	3 AHRENS	E.Liceri	5|52	F.Fingers-Ahijuna	A.E.Haim	2º al hoc. de Patriotero 56	E. Liceri	51	17.701	„	79.865	57"	Pal. n.	4-12-76
3P 4P 0P 5P	4 ROCKET	W.M'covecchio	5|55	Rigoló-MediaCaña	I.Lora	3º a 2¼ cpos. de Solo Mio 56	W. M'arc'chio	56	16.333	„	79.292	57"4|5	Pal. n.	11-12-76
4P 0P 0L 0L	5 TRACTORED	A.Carrillo	5|52	PickUp-Katilina	E.Braga	4º a 7 cpos. de Nicher 55	H.Perazzo	57	4.916	„	45.770	1'21"1|5	L.P. p.	21-12-76
0L 1P 2P 0P	6 GRAN CRONISTA	R.C.Ferreira	5|57	G.Atleta-Pizarra	P.Garcia	7º a 4½ cpos. de Misakui 56	M. Sales	53	2.158	„	17.335	1'26"3|5	L.P. n.	19-6-76
4P 2P 3P 0P	7 POWER	F.Pedrozo	5|52	Surriento-Entablada	R.V.Reta	1º por 5 cpos. de G. Porteño 56	F. Pedrozo	56	7.781	„	41.190	58"	Pal. n.	11-12-76
3P 2P 1P 2P	8 JILGUERO	R.Ricoy	5|52	Apricot-Cigogne	S.P.Yacosa	3º a 1½ cpos. de Patriotero 56	R. Ricoy	50	3.543	„	79.837	57"	Pal. n.	4-12-76
1P 0P 0S 0P	9 PATRIOTERO	C.Flores	5|55	E.Grass-Arguyente	S.Scabone	1º por hoc. a Ahrens 56	J. Verdasco	56	4.038	„	79.837	57"	Pal. n.	4-12-76
0S 0P 5L 1L	10 TRINADOR	R.Laitán	6|57	GrassCourt-Cirene	E.A.Navarro	9º a 10½ cpos. de El Ex'sivo 53	J. Figueroa	56	29.715	„	458.505	1'22"	S. I. n.	19-1-74
2P 6P 5P 0P	11 AXEL	E.Jara	5|55	A.Lights-Gloriette	J.Fregonese	2º a ¾ cpos. de S. Mio 54	E. Jara	57	7.574	„	79.299	57"4|5	Pal. n.	11-12-76
4P 0P 3P 5P	12 MAPIQUI	J.Núñez	5|55	MapMaker-Quickly	I.Núñez	4º a 3 cpos. de Solo Mio 56	J. Núñez	51	6.690	„	79.299	57"4|5	Pal. n.	11-12-76
0L 3L 0L 0P	13 DARBAND	C.Giussi	5|52	Dairy-Auténtica	J.F.Penna	16º a 12½ cpos. de G. Atoll 54	J. Iglesias	54	7.151	„	57.918	1'12"3|5	L.P. n.	22-8-76

Candidato: AHRENS (3) — Enemigo: Rocket (4) — Sport: Patriotero (9)

Llave Nº 1	Llave Nº 2	Llave Nº 3	Llave Nº 4	Llave Nº 5	Llave Nº 6
1 Delaware, 12 Mapiqui	2 Solo Mio, 3 Ahrens	4 Rocket, 6 G. Cronista	5 Tractored, 7 Power, 13 Darband	8 Jilguero, 11 Axel	9 Patriotero, 10 Trinador

CUARTA CARRERA — Pr. RUTH (Comienza doble especial) — 1600 Mts. — A LAS 19.20

(EN ESTA CARRERA FUNCIONA LAS APUESTAS A GANADOR Y COMBINADAS)

4P 2P 3P 5P	1 MAMSELL	R.Encinas	5|52	Malambo-Touchée	R.M'colongo	4º a 8½ cpos. de Tachuky 56	R. Sosa	57	7.588	„	75.698	58"	Pal. n.	11-12-76
1L 6P 5L 2L	2 BURBUJERA	D.Chávez	5|57	M'randun II-Burbuja	A.C.Bazante	1º por 4 cpos. a Hendra 54½	D. Chávez	53	2.450	„	13.320	1'47"3|5	L.P. n.	10-10-76
2P 1P 3P 3P	3 HOMELAND	J.Ubaltón	5|57	G.Atleta-Hurryback	L.P.Canú	2º a 1½ cpos. de Shapo 58	J. Ubaltón	56	3.614	„	34.999	1'37"2|5	Pal. n.	10-10-76
6P 1P 2L 5P	4 PROTEGIDA	V.San'uinetti	5|57	Pusilánime-Ria	L.A.Ferro	1º por 1 cpo. a V. Ilusión 56	V. Centeno	56	4.438	„	19.265	2'18"	Pal. n.	12-9-76
3L 5P 6P 1L	5 SPY INDIAN	M.Barroso	5|57	S.Flight-Tamananca	A.Hidalgo	3º a 7 cpos. de Artimaña 56	M. Barroso	54	2.704	„	16.757	1'20"3|5	L.P. n.	8-12-76

Candidata: HOMELAND (3) — Enemiga: Protegida (4) — Sport: Burbujera (2)

QUINTA CARRERA — Pr. SNOB (Finaliza doble especial) — 1000 Mts. — A LAS 20.10

(EN ESTA CARRERA FUNCIONARAN LAS APUESTAS A GANADOR, PLACE Y LLAVES)

3L 3L 3L 0L	1 LOBONAS	R.Cabrera	4|57	P.Fuerte-Nigna	C.S.Millán	1º por 2 cpos. a Botegala 56	R. Cabrera	55	671	„	13.329	1'15"3|5	L.P. n.	3-12-76
0P 0P 0P 1P	2 LEGITIMADA	F.Gaitán	4|57	M'chusetts-Lagua	R.Fredes	6º a 5 cpos. de O. Sun 57	R. Tavella	56	6.390	„	84.937	59"3|5	Pal. n.	8-11-76
4P 0P 0L 0P	3 DOÑA HELOISE	A.Etchart	4|57	Beniamino-Héloise	C.Rodríguez	4º a 4½ cpos. de O. Sun 57	A. Etchart	56	5.668	„	84.937	59"3|5	Pal. n.	8-11-76
0L 4P 0L 0P	4 TEOLEDANA	C.Pezoa	4|57	R.Limpio-Kabara	E.C.Boni	7º a 12½ cpos. de Puenzita 56	L. Triviño	56	6.865	„	32.134	1'13"3|5	L.P. n.	5-12-76
5P 4P 0P 3P	5 TARRISIACA	H.Correa	4|57	Tarrito-Paradisiaca	J.C.Romano	5º a 7½ cpos. de M. Joice 56	R. Zalazar	54½	2.396	„	25.665	1'37"3|5	Pal. n.	8-12-76
3L 0L 0L 3L	6 GOLDEN-RULE	H.Prieto	4|57	Hemisferio-Arlesiana	C.C.Farías	3º a 2 cpos. de Puenzita 56	H. Prieto	56	239	„	11.600	1' 8"2|5	L.P. n.	10-12-76
1L 0L 0L —	7 CARIÑOSA	D.Verón	4|57	Commendatore-Calzeta	R.Trejo	1º por ½ cpo. a M. Dance 57	E. Brown	57	2.818	„	12.311	1' 6"4|5	L.P. n.	16-10-76
0L 5L 0L 1L	8 JEANNE D'ARC	R.Encinas	4|57	HigSun-Riansola	A.Hernández	7º a 6½ cpos. de Puenzita 56	C. Cardozo	56	701	„	11.600	1' 8"2|5	L.P. n.	10-12-76
0L 1L 4L —	9 SA SALTONA	C.Cáceres	4|57	Salto-SculpGrass	D.Gasparini	9º a 10½ cpos. de Puenzita 57	B. Aguilar	56	813	„	11.600	1' 8"2|5	L.P. n.	10-12-76
5P 2P 0P 0P	10 LA PERDIDA	W.M'vecchio	4|57	Energético-Guaraná	T.Arana	5º a 5 cpos. de T. Girl 56½	J. Espinosa	56	10.057	„	41.107	1' 3"	Pal. n.	18-12-76
3P 1P 0S 0P	11 ENCANELA	C.Flores	4|57	Saudade-Canelada	R.J.Pavón	3º a 1 cpo. de O. Sun 56	C. Flores	57	4.071	„	84.937	59"3|5	Pal. n.	8-12-76
1P 0P 0P 3P	12 GOLD CREEK	C.Aragona	4|57	G.Medalsit-Finitadora	L.M.deLeón	1º por 2 cpos. a Bisiesta 56	C. Aragona	54½	8.616	„	50.298	1' 5"	Pal. n.	8-12-76

Candidata: ENCANELA (11) — Enemiga: Cariñosa (7) — Sport: La Perdida (10)

Llave Nº 1	Llave Nº 2	Llave Nº 3	Llave Nº 4	Llave Nº 5	Llave Nº 6
1 Lobonas, 8 Jean D'Arc	2 Legitimada, 6 G. Rule	3 D. Heloise, 5 Tarrisiaca	4 Teoledana, 12 G. Creek	7 Cariñosa, 10 La Perdida	9 La Saltona, 11 Encanela

SEXTA CARRERA — Pr. CIMARRON (Comienza doble final) — 1800 Mts. — A LAS 21

(EN ESTA CARRERA FUNCIONARAN LAS APUESTAS A GANADOR, PLACE Y LLAVES)

0P — — —	1 METEPATA	E.Jara	3|56	Timador-M.Gloria	J.Fregonese	11º a vs. cpos. de El Re'toso 56	N. Mezzotero	56	339	„	96.462	1'35"1|5	Pal. n.	19-9-76
0P — — —	2 PEPION	C.Bertoldi	3|56	FourFingers-P.Royal	H.C Solari	10º a 13 cpos. de D. Pampa 55	C. Bertoldi	55	4.910	„	1.326.345	1'25"	Pal. n.	24-4-76
— — — —	3 LORD BALY	H.Blanco	3|56	Balydor-LadyLily	F.A.Costa	Debuta	—			—			—	
— — — —	4 MUSCAT	A.Plá	3|56	Cipol-Vinland	A.L.Figal	Debuta	—			—			—	
— — — —	5 MARAGATO	O.Cosenza	3|56	Bonnard-Marica II	M.Alvarez	Debuta	—			—			—	
— — — —	6 CAUSALON	A.Etchart	3|56	Fiacre II-Casualidad	E.Casino	Debuta	—			—			—	
0P 0P 6P 0P	7 EL VALIENTE	P.Sahagián	3|56	Vitelio-Nicola II	J.D.L'zamón	7º a 17½ cpos. de Im'rrito 52	R. Sosa	56	4.548	„	61.273	58"2|5	Pal. p.	28-11-76
— — — —	8 SAFE SPEECH	G.Lema	3|56	C.Speech-Safety	J.Leguizamon	Debuta	—			—			—	
6P 5P 6P 0P	9 DEEP ANCHOR	J.Iglesias	3|56	S.Anchor-P.Intent	J.Urdagaray	6º a 7¾ cpos. de Caudaloso 56	J. Iglesias	54	488	„	96.913	1'36"3|5	Pal. n.	11-12-76
2P 2P 4P 2P	10 LAKEL	E.Liceri	3|56	F.Fingers-Larifari	A.E.Haim	2º a ¾ cpos. de Licenciado 56	E. Liceri	53	19.532	„	73.199	1'36"2|5	Pal. n.	4-12-76
0P 5P 0P 3L	11 VERTIGO	R.Ricoy	3|56	Cambremont-Just-You	R.Fuentes	7º a 10¾ cpos. de Cau'loso 58	R. Ricoy	52	4.127	„	96.913	1'36"3|5	Pal. n.	11-12-76
— — — —	12 QUIJOTE	M.Funes	3|56	Canelón-Quibla	E.J.Sauro	Debuta	—			—			—	
— — — —	13 PRESINTO	M.Lezcano	3|56	Pr'eling-Paracrisis	R.Pellagatta	Debuta	—			—			—	
— — — —	14 ANDROMACO	J.Valdivieso	3|56	S.Festival-Altai	J.E.Bianchi	Debuta	—			—			—	
5P 0P — —	15 HOURRA	X.X.	3|56	Aerolito-Hebes	C.Abril	5º a 13½ cpos. de Chel 54	A. Etchart	56	2.114	„	16.065	1' 3"2|5	Pal. n.	2-10-76

Candidato: LAKEL (10) — Enemigo: Andrómaco (14) — Sport: Hourra (15)

Llave Nº 1	Llave Nº 2	Llave Nº 3	Llave Nº 4	Llave Nº 5	Llave Nº 6
1 Metepata, 6 Causalón	2 Pepión, 11 Vértigo	3 Lord Baly, 13 Presinto, 15 Hourra	4 Muscat, 10 Lakel	5 Margato, 14 Andrómaco	7 El Valiente, 8 S. Speech, 9 D. Anchor

EL RESTO DEL PROGRAMA EN LA PAGINA 16

Finalizó la Subasta del Año 1976

Con la subasta que tuvo lugar ayer en el tattersall de Palermo y bajo el martillo de Arturo Bullrich finalizaron las clásicas ventas de productos pura sangre

Desfilaron en la oportunidad 61 productos en representación de 16 establecimientos de cría, habiendo alcanzado el mayor precio una potranca. Esta fue enviada a ventas por el haras Argentino y se trataba de Nut, una hija de Dancing Moss en Nautch Dance, por quien el doctor José Canónico abonó tres millones cien mil pesos de la nueva moneda que convertidos en pesos moneda nacional resultan 310 millones.

Las ventas comenzadas hace cuatro meses sufrieron una impasse prolongado, ya que desde el 24 de octubre hasta el 29 de noviembre en que reanudaron, se vieron suspendidas como consecuencia de la epidemia de ingluenza equina, que asoló todo el país, luego de haber hecho estragos primero en Brasil y luego en el Uruguay, con los consiguientes perjuicios tanto sanitarios como económicos.

A lo largo de todas las ventas fueron enajenados 1582 animales entre machos y hembras, casi quinientos menos que en la temporada anterior. En pesos ley el total de lo vendido alcanzó la suma de 1.436.000.720, monto este que de aproximadamente un promedio por animal de 910.000 de la misma moneda.

A lo largo de la subasta se establecieron algunos precios de excepción, siendo superados ampliamente todos los records anteriores. El nuevo record lo estableció Matching, un hijo de Dancing Moss en Margaret II, adquirido por el stud Santa María de Araras y enviado por el haras Argentino.

CORDOBA

1º	$ 6.000.000	31477
2º	„ 500.000	35617
3º	„ 100.000	23031
4º	„ 75.000	5424
5º	„ 50.000	1459
6º	„ 20.000	20422
7º	„ 20.000	25797
8º	„ 20.000	27717
9º	„ 20.000	31296
10º	„ 20.000	32771

QUINIELA

1º	285	11º	892
2º	251	12º	496
3º	224	13º	944
4º	550	14º	956
5º	970	15º	825
6º	943	16º	214
7º	568	17º	969
8º	885	18º	526
9º	985	19º	842
10º	897	20º	701

TOMBOLA

1º	113	11º	092
2º	566	12º	545
3º	700	13º	524
4º	368	14º	000
5º	978	15º	262
6º	526	16º	111
7º	284	17º	537
8º	111	18º	762
9º	534	19º	762
10º	393	20º	189

SEPTIMA CARRERA — Pr. FIESTAS NAVIDEÑAS (Clás.) (Ter. doble final) - 1000 m. — A LAS 21.50

(EN ESTA CARRERA FUNCIONARAN LAS APUESTAS A GANADOR, PLACE Y LLAVES)

1P 1P 3P 2P	1 LANGFORD	V.Sanguinetti	4	59½	F.Fingers-LastIxia	A.J.Merli	1º por 1½ cpo. a Ma'tao 59½	V. S'netti	59½	29.044	„	44.918	55"4	5	Pal. n.	22-8-76
3P 3P 5P 1P	2 ELEGANTE	J.Bretón	4	59½	ElCalifa-Entallada	J.F.Penna	3º a 3 cpos. de Vcelve 55½	H. C'tantino	57	7.837	„	24.226	1' 3"4	5	Pal. n.	26-9-76
3P 4P 1P 0P	3 ENEBRINA	E.Jara	5	57	Minera II-EnGuardia	J.Fregoneso	3º a 4½ cpos. de Realción 52	E. Jara	59½	7.761	„	41.005	1' 3"1	5	Pal. n.	24-10-76
6P 4P 5P 6P	4 CEFERINO	O.Cosenza	4	59½	GeminiSix-Caiela	R.J.Pavón	6º a 6 cpos. de Serenovit 51	D. Verón	52	18.595	„	113'405	57"3	5	Pal. n.	8-12-76
1P 2P 1P 3P	5 BEAM SUN	C.Pezoa	4	59½	Solazo-Ballecla	T.Arana	1º por 6 cpos. a N. Taura 50	W. M'vecchio	53	4.362	„	22.911	1'13"1	5	L.P. p.	19-12-76
3P 1P 5P 1P	6 MAP NERO	J.Núñez	4	59½	M.Maker-Pizzalola	I.Núñez	3º a 4½ cpos. de Verum 56	J. Núñez	55	5.525	„	30.205	1' 3"4	5	Pal. n.	19-11-76
1P 2P 6P 3L	7 PLOT JIM	H.Libré	3	55	S.Anchor-Plotzel	J.deGodos	1º por 6 cpos. a Madlen 56	H. Libré	56	14.801	„	42.913	1' 3"1	5	Pal. n.	12-12-76
2P 2P 1P 0P	8 COMBE	J.Valdivieso	3	55	Minera II-Concord	M.López	2º a 1 cpo. de Sereno Vit 51	A. Etchart	53	34.998	„	113.405	57"3	5	Pal. n.	8-22-76
6P 2P 1P 0P	9 LAREDANA	H.C'tantino	4	56½	C'endatore-M-Cuá	A.J.Giov'etti	6º a 6¾ cpo. de Golilla 53	H. C'tino	57½	36.685	„	131.716	56"4	5	Pal. n.	9-10-76
4P 0P 6P 4P	10 COURAGEUX	G.Rizzi	4	59½	M.Bolt-Correitas	E.Lema	4º a 3 cpos. de Sereno Vit 51	M. B'torini	50½	5.368	„	113.405	57"3	5	Pal. n.	8-12-76
3P 1L 1P 1L	11 KALJERRY	I.Desvard	5	60	J.Honor-Kaltana	V.Cassaigne	5º a 3 cpos. de Enseguida 50½	I. Desvard	59½	12.204	„	113.405	57"3	5	Pal. n.	8-12-76
5L 2P 1L 5P	12 GUARDIA NUEVA	M.Cañedo	4	56½	G.Six-Arancagua	S.L.Bello	3º a 1½ cpo. de Sereno Vit 51	M. Cañedo	59½	7.910	„	18.067	1'13"		L.P. n.	10-10-76
1P 1P 1P —	13 GOLILLA	M.Lezcano	3	52	Matinet-Goleadora	J.E.Bianchi	1º por ½ cpo. a Con Teti 55	M. Lezcano	53	19.331	„	131.716	56"4	5	Pal. n.	9-10-76
5P 0P 0P 5P	14 MAJO	D.Verón	3	55	S.Festival-Misiones	R.Rojas	5º a 9¾ cpo. de Sir Violet 56	D. Verón	56	6.762	„	88.131	1'41"		Pal. n.	11-12-76

Candidato: COMBE (8) — Enemigo: Langford (1) — Sport: Golilla (13)

Llave Nº 1: 1 Langford, 4 Ceferino — Llave Nº 2: 2 Elegante, 5 Beam Sun, 7 Plot Jim — Llave Nº 3: 3 Enebrina, 8 Combé — Llave Nº 4: 6 Map Nero, 9 Laredana, 14 Majo — Llave Nº 5: 10 Courageux, 13 Golilla — Llave Nº 6: 11 Kaljerry, 12 G. Nueva

OCTAVA CARRERA — Pr. TEODOSIO (Com. 2ª doble final) — 1100 Mts. — A LAS 22.40

(EN ESTA CARRERA FUNCIONARAN LAS APUESTAS A GANADOR, PLACE Y LLAVES)

0P 0P 0P 0P	1 SOUTHER	G.Rizzi	5	52	W.Cup-SouthernStar	E.Lema	17º a vs. cpos. de W. King 56	G. Rizzi	54	3.749	„	84.412	1' 2"1	5	Pal. h.	13-6-76
0P 3R 1R 1R	2 GOLD LEAF	J.Valdivieso	5	57	Daré-Servia	S.Acosta	7º a 5½ cpos. de S. Mío 49	R. Ferreira	56	12.073	„	79.292	57"4	5	Pal. n.	11-12-76
2L 5P 6P 0L	3 HILDEMAR	J.Aguirre	6	52	Hawaiano-Tucumana	O.J.Martínez	2º a ¾ cpos. de Algaravejo 56	J. Aguirre	55½	7.628	„	22.583	1' 8"		L.P. n.	12-12-76
0P 4P 5P 1P	4 GAUCHO MORTERO	C.Ramírez	5	55	Cognac-MissMore	H.A.Vazón	12º a 20 cpos. de B. Melody 56	C. Bertoldi	56	225.170	„	3.039.540	1'51"		Pal. n.	30-5-76
0P 0P 5P 0P	5 CHIMU	M.González	6	57	C'chaquí II-Nocala II	H.E.Pell	16º a 20 cpos. de W. King 56	C. Lezcano	54½	1.220	„	84.412	1' 2"1	5	Pal. n.	13-6-76
0L 0L 5L 0P	6 WILD HURRICANE	L.Zárate	5	55	WildCard-Mondoka	H.C.Solari	10º a 11½ cpos. de Che'ril 54½	E. Riso	57	889	„	29.088	1'13"2	5	L.P. n.	10-10-76
1P 0P 0P 0L	7 ALAMBRADOR	R.Barbarotto	5	52	Amalcó-Luminadora	G.Fuentes	1º por ½ cpo. a Mirmillon 55½	V. Enxnolo	53	165	„	34.0001	1' 2	5	Pal. p.	28-11-76
0P 0P 5P 0P	8 MADRIDER	J.Fernández	5	52	M.Gold-LaDormida	P.Rodriguez	6º a 16 cpos. de Inclemente 55	J. Fernández	57	130.345	„	1.910.875	2'17"		Pal. n.	5-3-76
0L 0P 5L 0L	9 TROTAMUNDOS	M.Barroso	5	55	Psidium-Renate	N.B.García	7º a 17 cpos. de Con Vuelto 56	R. Encinas	57	6.743	„	34.611	1'27"2	5	L.P. n.	5-12-76
0L 0P 0P 1P	10 CAÑADON	E.Hilarrachea	5	52	Celeno-Expertisima	F.Hilarrachea	14º a vs. cpos. de Lindos 56	A. Ramos	54	141.550	„	861.020	1'10"		L.P. n.	8-5-76
5P 0P 1P 6P	11 HEAD	V.Sanguinetti	5	57	Heathen-Dione	J.C.Maldotti	5º a 3½ cpos. de Solo Mío 49	F. Caitán	55	19.337	„	79.230	57"4	5	Pal. n.	11-12-76
0L 0P 0L 0P	12 MATASECOS	D.Chávez	5	57	Mataldi-Tahua	M.Menéndez	8º a 7 cpos. de El Conf.ta 56	H. Capano	56½	420	„	30.690	1'15"		L.P. n.	8-12-76
1L 0L 0P 0P	13 EL CONFORMISTA	C.Pezoa	5	55	Laconique-Conforma	E.C.Boni	1º por 2 cpos. a Cartipleno 56	L. Triviño	56	3.457	„	30.698	1'15"		L.P. n.	8-12-76
5L 0P 1P 6P	14 ADIOS NONINO	M.Cañedo	5	52	Martial-L.G.Muñeca	E.B.Banno	5º a 4½ cpos. de Algaravejo 56	R. Ledesma	56	3.085	„	22.588	1' 8"		L.P. n.	12-12-76

Candidato: HEAD (11) — Enemigo: Gold Leaf (2) — Sport: Alambrador (7)

Llave Nº 1: 1 Souther, 4 G. Mortero, 8 Madrider — Llave Nº 2: 2 G. Leaf, 11 Head — Llave Nº 3: 3 Hildemar, 7 Alambrador — Llave Nº 4: 5 Chimú, 12 Matasecos, 14 A. Nonino — Llave Nº 5: 6 W. H'icane, 10 Cañadón — Llave Nº 6: 9 Trot'dos, 13 El Conf'ista

NOVENA CARRERA — Pr. MELGAREJO (Term. 2ª doble final) — 1600 Mts. — A LAS 23.30

(EN ESTA CARRERA FUNCIONARAN LAS APUESTAS A GANADOR, PLACE Y LLAVES)

0P 0P 0P 0P	1 JUNIPER	J.Repiso	3	56	R.ofWay-Paulownia	E.Martucci	10º a 7½ cpos. de Malhumor 57	J. Repiso	56	787	„	790.507	1' 4"1	5	Pal. n.	2-10-76
3P — — —	2 MACAROS	D.Chávez	3	56	Cantábile-Jérica	M.Alvarez	3º a 1½ cpos. de Desorden 56	D. Chávez	56½	2.936	„	98.025	1'50"3	5	Pal. n.	17-10-76
3P 3P 0P 0P	3 HANUT	M.Lezcano	3	56	G.Atleta-Honga	J.E.Bianchi	3º a 1½ cpos. de Caudaloso 56	M. Lezcano	56	15.867	„	96.913	1'36"3	5	Pal. n.	11-12-76
4P — — —	4 WALTZ	O.Cosenza	3	56	Mizzenmast-F.Star	J.F.Penna	7º a 8½ cpos. de Es Pampa 55	H. C'tino	56½	11.125	„	79.075	1'23"2	5	Pal. n.	23-10-76
0P 5P — —	5 KING GLOTON	M.Cañedo	3	56	K.O'Turf-Glotona	H.O.Yalet	4º a 10½ cpos. de T. Track 56	C. Pezoa	55	152.245	„	1.326.345	1'25"		Pal. n.	24-4-76
6L 0P 0P 0P	6 VINOTERO	A.Luna	3	56	Amateur-V. Salaria	E.López	6º a 4¾ cpos. de Pito Vit 56	M.Sarati	56	3.230	„	37.455	1'14"1	5	L.P. h.	17-10-76
— — — —	7 DESLUMBRADO	R.Bayardi	3	56	SnowKing-Deslumbra	R.Beredia	Debuta	—							—	
0P 0P — —	8 EUFORBIO	O.Tévez	3	56	ConBrío-Euménide	V.J.Sauro	11º a 22½ cpos. de Everest 56	O. Tévez	56	7.662	„	94.722	1'35"1	5	Pal. n.	18-9-76
— — — —	9 MY TREE	R.González	3	56	S.Tree-Giuliana	R.Pellagatta	Debuta	—							—	
— — — —	10 BIFASICO	C.Pezoa	3	56	Fiacre II-Bergamota	E.D.Casino	Debuta	—							—	
2P 2P — —	11 TANGO FLOWER	V.Sanguinetti	3	56	G.Manners-T.Flower	C.A.Ferro	2º a 2 cps. de El Cham'ui 56½	V. Centeno	56	39.665	„	104.829	1'48"2	5	Pal. n.	15-8-76
3L 5P 0L 0P	12 EROTICO	D.Zárate	3	56	Preferido-Marydel	J.Iraguizamón	3º a ¾ cpos. de L. Mabo 56	R. Sosa	56	7.979	„	79.433	1'38"3	5	L.P. n.	10-12-76
5P — — —	13 RIO LIMAY	J.Mantilla	3	56	R.Limpio-B.Lady	D.Sorlano	5º a 8 cpos. de El Ajustable 56	J. Mantilla	56	535	„	79.433	1' 5"2	5	Pal. n.	23-10-76
0P 0P — —	14 RAULITO VIT	P.Sahagian	3	56	Vitencamps-LaRosario	F.A.Figueroa	9º a 21 cpos. de A. Degüello 56	P. Sahagian	56	365	„	46.755	1'37"2	5	Pal. n.	2-10-76

Candidato: TANGO FLOWER (11) — Enemigo: Hanut (3) — Sport: Macaros (2)

Llave Nº 1: 1 Juniper, 8 Euforbio, 14 R. Vit — Llave Nº 2: 2 Macaros, 6 Vinote — Llave Nº 3: 3 Hanut, 13 Río Limay — Llave Nº 4: 4 Waltz, 12 Erótico — Llave Nº 5: 5 K. Glotón, 11 T. Flower — Llave Nº 6: 7 Desl'brado, 9 My Tree, 10 Bifásico

LICITACIONES

Ministerio de Economía - Corporación de Empresas Nacionales. EMPRESA NACIONAL DE TELECOMUNICACIONES. — Licitación Pública Nº 1-P/77 - Apertura: 13-1-77. Hora: 9.00. Adquisición de Bases p/montaje de teléfonos alcancías. Pliego: $ 1.400.00. Informes Av. La Plata 1540, Piso 3º - Cap. Fed. Horario: 8.30 a 14.30 horas.

PROVINCIA DE BUENOS AIRES
MINISTERIO OBRAS PUBLICAS
DIRECCION DE ARQUITECTURA

LLAMADO A LICITACION. Obra: "CONSTRUCCION GALPON PARA DEPOSITO DE HERRAMIENTAS Y MAQUINARIAS EN LAS PLANTAS TECNOLOGICAS DEL LEMIT, DE LA LOCALIDAD DE M. B. GONNET" ORDEN Nº 5. Partido: LA PLATA. Presupuesto Oficial: Pesos 6.467.004,00. Propuestas: Presentación en la Dción de Arquitectura, apertura en la misma el día: 21 de Enero de 1977, a las 9,00 hs. Pliego: Se adquiere en el Dto. Administrativo, División Contratos y Licitaciones, previo depósito $ 1.100,00, en el Banco Provincia de Bs. Aires en cuenta Nº 229/7 de "Tesorería General de la Pcia. - Orden: Contador y Tesorero". Consultas: Dción. de Arquitectura, Calle 7 - 1267 y Casa de la Provincia - Callao 237 - Capital Federal y en la cabecera de Zona.

Ministerio de Economía - Corporación de Empresas Nacionales - EMPRESA NACIONAL DE TELECOMUNICACIONES. PRORROGA: Se comunica que la apertura de la Licitación Pública Nº 412-P/76, que fuera programada para el 6-1-77 a las 10 hs., ha sido diferida para el día 14 DE ENERO 1977 a las 10 horas. Amparo la adquisición de batería y grupos de placas y placas plomo-ácido estacionarias tipo planté. Pliego: $ 1.400. Informes: Av. La Plata 1540 - P. 3º Cap. Fed. Horario: 8.30 a 14.30 hs.

PROVINCIA DE BUENOS AIRES
MINISTERIO OBRAS PUBLICAS
DIRECCION DE ARQUITECTURA

LLAMADO A LICITACION. Obra: "CONSTRUCCION EDIFICIO ESCUELA Nº 24 TIPO A/8 AULAS CON PATIO DE JUEGOS ABIERTO EN LA LOCALIDAD DE LOMA GRANDE". Orden Nº 3 Partido MERLO. Presupuesto oficial: $ 33.762.549,00. Propuestas: presentación en la Dirección de Arquitectura, apertura en la misma el día 20 de enero de 1977, a las 9 horas. Pliego: Se adquiere en el Dto. Administrativo, División Contratos y Licitaciones, previo depósito de $ 5.000,00 en el Banco Provincia de Bs. Aires en cuenta Nº 229/7 de "Tesorería General de la Pcia. Orden: Contador y Tesorero". Consultas: Dirección de Arquitectura, Calle 7- 1267 y Casa de la Provincia, Callao 237. Capital Federal y en la cabecera de zona V, Alte. Brown 1333, MORON.

MIENTRAS GIRA EL GLOBO

HOY: PROVINCIA - 20 PREMIOS - A LAS 13

Atrasados a la grande			Demorados a los premios		
Centena	Decena	Unidad			
6	4	5	86	65	59
34 s.	20 s.	15 s.	22 s.	21 s.	19 s.

FAVORITOS: A la grande, 45 — A los premios, 10

Ambos demorados a la grande			El dato de CRONICA	
68	39	18	09	21

HOY: QUINIELA NAC. - 20 PREMIOS - A LAS 21.30

Atrasados a la grande			Demorados a los premios		
Centena	Decena	Unidad			
8	7	7	52	89	99
21 s.	25 s.	41 s.	19 s.	18 s.	18 s.

FAVORITOS: A la grande: 77 - 19 — A los premios: 32 - 52

Ambos demorados a la grande			El dato de CRONICA	
19	17	40	75	98

HOY: MENDOZA - 20 PREMIOS - A LAS 22

Atrasados a la grande			Demorados a los premios		
Centena	Decena	Unidad			
1	2	4	59	80	00
21 s.	21 s.	19 s.	17 s.	16 s.	15 s.

FAVORITOS: A la grande, 24 — A los premios, 94

Ambos demorados a la grande			El dato de CRONICA	
54	51	11	94	29

HOY: SALTA - 10 PREMIOS - A LAS 22

Laurita Bove

Una joven y excelente actriz, Laura Bove, de probada eficacia interpretativa, vuelve a tentar fortuna con el espectáculo unipersonal. Aquella recordada interpretación que hiciera Marilina Ross con "Solita y sola", de Ricardo Talesnik, será el arma argumental que exhibirá Laurita Bove desde el 8 de enero de 1977 en el Hotel Cristal, de Bariloche, donde hará diarias interpretaciones. Cabe señalar que Bariloche es en la actualidad tal vez como nunca antes, una ávida plaza de espectadores ansiosos por contar con espectáculos de calidad. La obra de Talesnik es, sin duda alguna, un factor contribuyente para uno de esos espectáculos subyugantes.

Y la interpretación de Laura Bove puede alcanzar igual nivel en base a sus magníficos antecedentes artísticos. Cabe agregar, para la ratificación de estas condiciones de Laurita Bove, que desde hace varios meses ha montado una escuela de actores.

PARECE QUE FUE AYER, PERO PASARON 25 AÑOS...

Decía nuestro querido poeta Leonidas Lamborghini que **"hablar de Enrique Santos Discépolo sin intentar una reflexión sobre el arte de escribir letras de tango resulta, por lo menos, una incongruencia: simplemente porque fue su arte".**

Y después viene lo otro: cómo fueron —y cómo siguen siendo— los tangos de Discepolín, esa especie de preludio de Beethoven con nostalgias de barrio y esencia de filosofía rea que parece un poemario de Julián Marías, pero escrito con el corazón y para los pueblos.

Hoy se cumplen 25 años de ese adiós eterno que él no quiso. Pero que tuvo que aceptar. Fue la Parca inexorable que olvidó que llevarnos a Discepolín significaría lágrimas, dolor, angustia, una herida muy grande y perder para siempre a ese bardo sublime, a ese gigante menudo, casi frágil, que ni siquiera parecía de carne y hueso porque estaba hecho de espíritu y porque solo su espíritu, admirable, podía contener ese estro poético que solo la muerte con sus alas inexorables pudo cortar para siempre. Por eso lo recordamos. Y lo seguirán haciendo las generaciones del futuro. Aunque solo sea cada cuarto de siglo, como ahora, para derramar una lágrima por un poeta: Discepolín. Un poeta al que aprendimos a querer más que siempre, después del gran mutis irrenunciable, sin atenuantes. Y lloramos a dos: al poeta y al hombre tierno que sufrió por las criaturas humanas, que las amó, que transitó desolado por no poder hacerlas más buenas. O hacerlas sufrir menos.

Lo recordamos como si fuera hoy, hace bastante más de 30 años en el entonces nuevo teatro Smart, durante un encuentro de la gente de radio que intentaba, tímidamente, pero con gran brío, la primera agremiación de músicos, compositores y cantores. La sala llena. Los astros de la radio —**¡la radio, querida, el gran misterio del arte!**— discutían sin escucharse. Era un pandemónium. De pronto un hombre muy pequeño, magro, dulce, sin gritar, levantó sus dos brazos y con un solo gesto logró el silencio que nadie había conseguido para decir sin gritar lenta y sentidamente:

—**"¡Señores...! parece mentira que entre tantos músicos y tantos cantantes hayamos perdido «el tono...»**

Un aplauso cerrado saludó su salida. Después, en cinco minutos, guardando el orden para hablar, todo el mundo se puso de acuerdo y en otros cinco minutos había quedado formada la primera comisión directiva del primer intento de sindicato. Y los nombres eran... ¡Bueno... qué se le va a hacer! Francisco Canaro, Alberto Gómez, Donato, el propio Discepolín, Pedrito Maffia... ¡Pero basta de nombres! Si ninguno está. Como Enrique Santos, que tampoco está. Pero todos ellos están. Aquí. En el corazón. En el recuerdo. En la reverencia pura. En la admiración incondicional. Para siempre. Como hoy, Discepolín, que te recordamos queriéndote mucho, como ayer...

Se cumplen hoy 25 años de la desaparición física de Enrique Santos Discépolo.

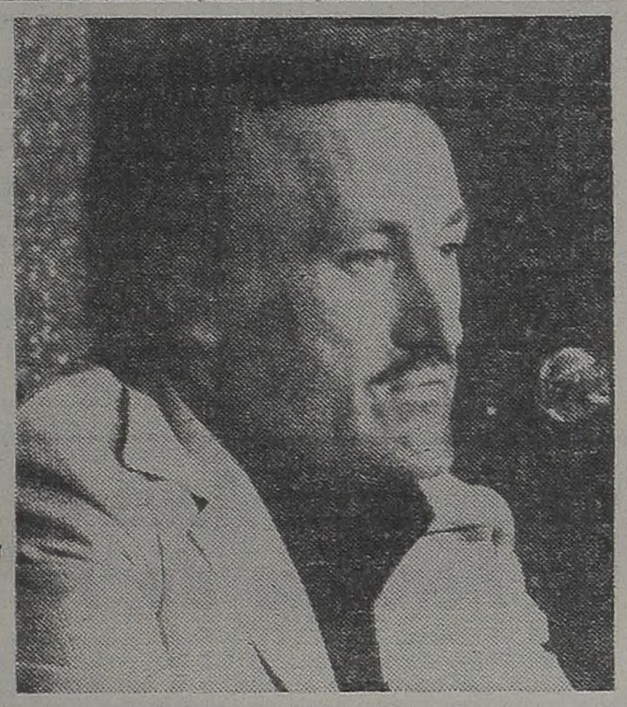

Frente a un público ávido de conocimientos que en otras épocas fueron considerados "esotéricos", Tu-Sam reveló gran cantidad de "misterios" sobre el fenómeno de la autosugestión. La conferencia se llevó a cabo en una de las salas del Estrellas

A Sala Llena, Tu-Sam Reemplazó su Show por Informe Especial

El martes por la noche se llevó a cabo en una de las salas del complejo teatral Estrellas una experiencia inusual en lo que al aspectáculo se refiere. Tu-Sam, quien viene desarrollando su show con resonante éxito, reemplazó su actuación habitual por una conferencia. El tema, claro está, guarda estricta relación con su profesión de mago, ilusionista, prestidigitador... Sin embargo, su conferencia trascendió la apariencia festiva de esas disciplinas para abordar lo que bien puede considerarse como su fundamento: la autosugestión.

El público respondió a esta cita con el mismo interés que demostró en sus actuaciones anteriores. La sala repleta (debieron sumarse sillas para dar ubicación a todos los espectadores) siguió con atención esta verdadera "clase" impartida por Tu-Sam. Arrancó desde los principios básicos de la sicología, mostró los mecanismos fundamentales de la mente humana y, a partir de ahí, en un lenguaje sumamente claro abordó lo que constituyó el punto neurálgico de la charla. Los métodos para abandonar el cigarrillo (aplicables a otro tipo de problemas) concitaron especialmente el interés, hecho que se pudo observar cuando el público tuvo la oportunidad de preguntar.

Cabe destacar que la avidez de la concurrencia se manifestó aún antes de comenzar la charla. Aplausos constantes pedían la aparición de Tu-Sam en el escenario, retrasada en media hora (22.30) a causa de la imposibilidad de acomodar rápidamente en sus localidades a la enorme cantidad de asistentes. De cualquier manera, es previsible que las conferencias de Tu-Sam se repitan con el objeto de conformar a quienes en esta oportunidad no consiguieron sus entradas.

Al margen de este tipo de presentaciones, Tu-Sam continúa desarrollando con igual suceso el show que lleva su nombre.

Exposición en Mar del Plata

El próximo martes 28 se inaugurará en la galería Cassará, de Mar del Plata, una exposición con las últimas obras del conocido y brillante pintor argentino José Luis Menghi, quien ha recibido el Primer Premio Nacional de Pintura. Menghi es un plástico que pertenece a la llamada escuela ingenua o "naif", y que en su estilo es uno de los líderes de la pintura.

EL ESTRELLAS Y UNA NOCHE EN RIO

Por primera vez en Buenos Aires los más fabulosos intérpretes del carnaval carioca. En un chow de verdadero colorido tropical, que se denomina "Una noche en Río", un grupo de bailarines, acróbatas y cantantes nos ofrecen una verdadera embajada de ritmo, color y música del querido Brasil.

El grupo está integrado por un conjunto de bellas mujeres. En primer lugar, en la canción se destaca una sugestiva y simpática morena, Zaira, una de las principales cantantes de samba actual, "Las Cigarras", un trío de talentosas y espectaculares mulatas; en la animación y conducción del espectáculo, Aldacir Louro, cantante que nos fascinará.

Por otra parte, un conocido trío de "pasistas" del samba carioca; el "Trío de Pandeiros B. R. 3 Show", grandes panderistas y acróbatas; dos mulatas "pasistas"; también Graciela y Verinha, dos muchachas que conjugan, en su presencia, la belleza y la gracia de las mujeres de su tierra, y por último, el sexteto musical y vocal "Os Reales do Samba".

"Una noche en Río" cuenta con la producción y dirección de W. F. Galliza y la supervisión de Rubén E. Belvedere. El debut será el próximo sábado 25, en una de las salas del complejo teatral "Estrellas".

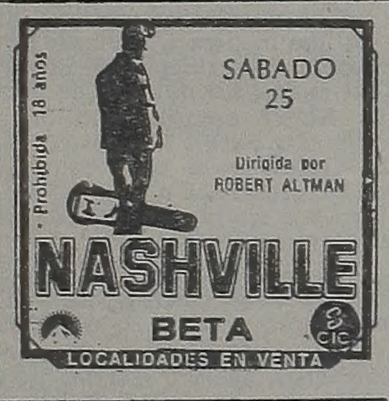

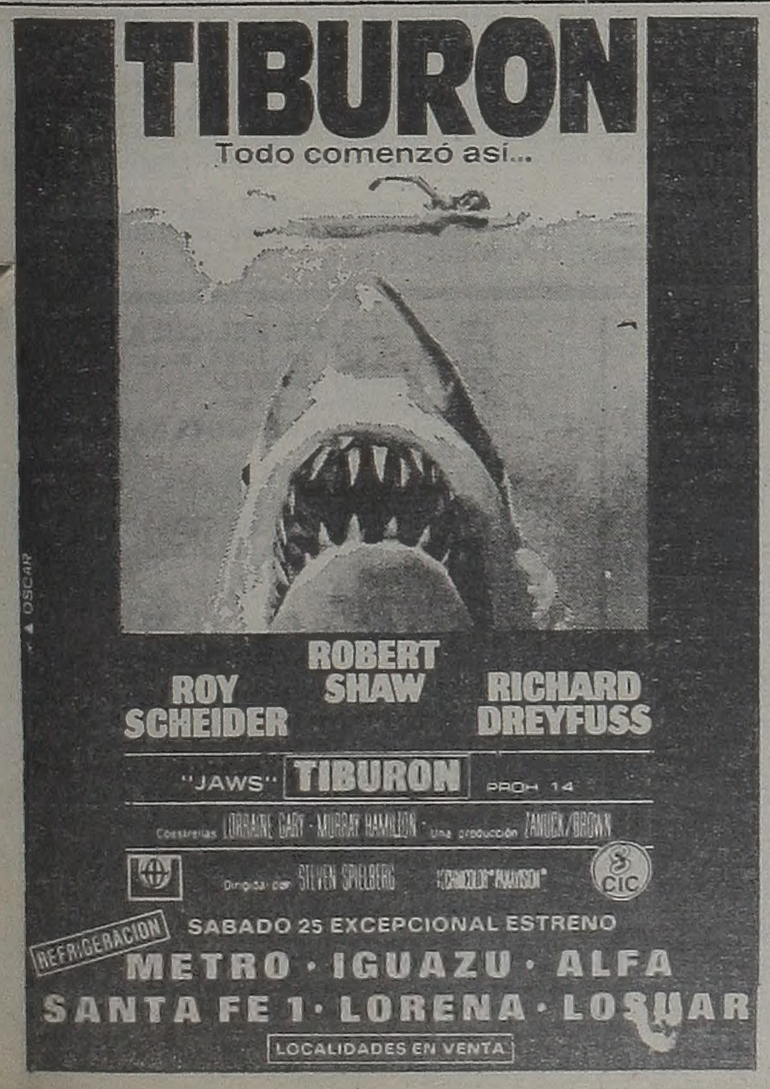

ASTROS - Corrientes 746
T. E. 45-5541
Hoy, 21 y 23 hs.
DON PELELE ■ JUAN CARLOS CALABRO
Y la vedette del 77 -
PATRICIA DAL
SUFRIREMOS COMO ENANOS PARA PASAR EL VERANO
(Proh. menores de 18 años)
ADOLFO GARCIA GRAU
César Bertrand, Oscar Villa, Ulises Dumont, Romina, Susana Quinteros, Petty Castillo, Alfredo Kier y los almuerzos de Nirta.
NURI CID
Dirección: Hugo Moser.

HERMOSAS ESTATUILLAS PARA AMIGOS DEL EXTRA

Los extras de cine se reunieron en una comida —en el comedor del Tiro Federal— y agasajaron a los que estimaron sus grandes amigos de 1976. Y entre ellos, figuraba un representante de esta página, que tuvo el honor de ser distinguido por segunda vez, con ese lauro tan honroso, tan estimado y además, tan valioso que compromete nuestros esfuerzos. Fue una bella y sencilla jornada, con una sostenida demostración de afecto permanente por parte de todo ese mundo de bellos seres humanos sin rostro, pero capaces de apuntalar la más bella escena de cualquier gran filme. Sostenidos por el esfuerzo común, la comunidad de propósitos y por el empuje de ese adalid que es Julio Heredia, se encuentran en este momento en una lucha que muchos productores están atendiendo en gran parte: el reconocimiento a un pago más humano. Mientras eso llega, se conforman —y no es poco— con un trato mejor. A los amigos que ellos distinguieron, los premiaron por eso. A los otros, como fue el caso de Zumpano, en el curso de la fiesta, se le concedió "el pan amargo" por su habitual —al parecer— descortés tratamiento. La noche transcurrió gratamente. Isabel Sarli, extrañando su hábito de acostarse temprano:

—Soy muy hogareña y me gusta cuidar personalmente a los animalitos que tengo en casa.

Armando Bo, extrovertido, por momentos excluyente por lo apasionado en materia de cine, dictó una sostenida cátedra sobre lo que se debe **—¿o lo que se puede?—** se preguntó él mismo, hacer en el cine.

—¿Qué esperás para el año entrante en el cine?

—Que se pueda hacer cine.

En eso estuvimos todos de acuerdo.

Fernando Ayala, con su habitual criterio y serena forma de expresarse, tuvo conceptos profundos sobre la necesidad de hacer un cine de posibilidades internacionales, que apuntale el ya de por sí magro mercado interno del país.

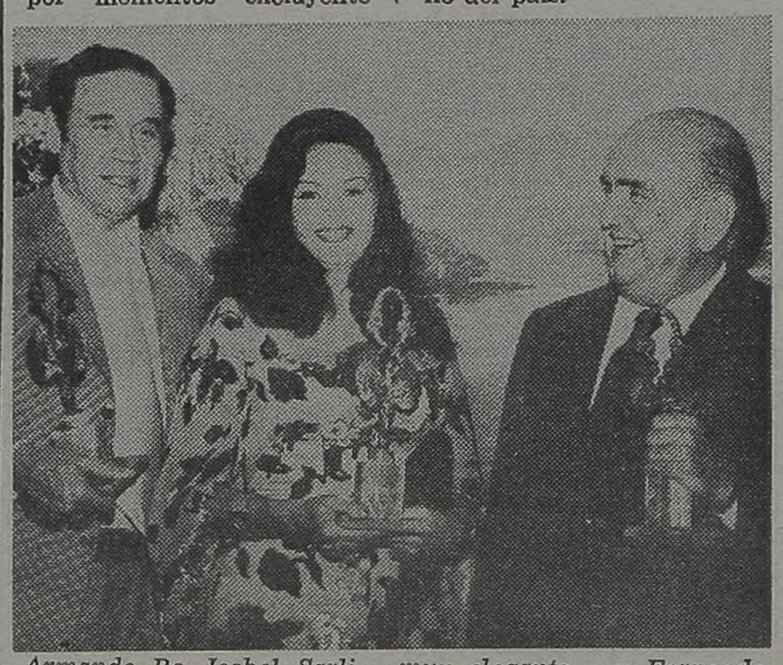

Armando Bo, Isabel Sarli —muy elegante— y Fernando Ayala, 3 de los 6 "amigos del extra" que recibieron lauros.

De pronto, entre las muchas e interesantes facetas de los extras, uno de ellos tomó la representación de los demás. Tiene 82 años. Y es abogado. ¡Qué bello ejemplo de dedicación y sacerdocio! La noche se fue extendiendo. Y los aplausos a los amigos que se hicieron presentes, también. Esos amigos, les decimos a los extras del cine nacional: ¡Gracias!

♦ CINE CATASTROFE

SANTIAGO, Chile, 22 (ANSA). — **"Este fue un año de éxito para las películas «catástrofes» tendencia que ya se había manifestado en temporadas anteriores"** señalaron los ejecutivos de las distribuidoras cinematográficas en Chile. Los mejores lugares los ocuparon películas como "Tiburón", "Infierno en la Torre" y "Terremoto" en cuanto a taquilla y recaudación. Entre ellas se entreveró, sorpresivamente "La Cenicienta", que alcanzó el tercer lugar en recaudación. Sin embargo, filmes de mayor calidad cinematográfica estuvieron lejos de aparecer en las estadísticas de cantidad de espectadores y algunos como "Lacombe Lucien" solo figuró pocas semanas en cartelera. La fórmula cinematográfica más rentable parece haber sido entonces un gran derroche de estrellas y espectacularidad en las pantallas. A eso agregarle violencia y catástrofes y ya está uno de los principales éxitos de taquilla.

★ ESTRELLAS - Riobamba 280
T. E. 46-6759
RUDY CHERNICOF
en
"¿YO? ARGENTINO"
Miércoles y jueves 22 hs.
Viernes y sábados 23 hs.
Domingo 21.30 hs.
• • •
CECILIA ROSSETTO
"GENOVEVA Y LOS ENANOS"
Martes a Jueves 22 hs.
Viernes y sábado 21 y 23 hs.
Domingo 22 hs.
• • •
"EL SHOW DE TU - SAM"
Martes a Jueves 22 hs.
Viernes y Sábado 21 y 23 hs.
Domingo 22 hs.
• • •
ANGEL ELIZONDO
en
"LOS DIARIOSSS"
Viernes y sábados 21 hs.
• • •
Próximo Debut
"SIN SALIDA"
Con
Myriam de Urquijo
Ignacio Quirós
• • •
Debut 25 de diciembre
UNICA SEMANA
Martes a Jueves 22 hs.
Viernes 23 hs.
Sábado 21 y 23 hs.
Domingo 22 hs.
"UNA NOCHE EN RIO"
Por 1ra. vez en Bs. As., los mayores intérpretes del Carnaval Carioca

TIEMPO

MAXIMA: 23º2 - 15.45
MINIMA: 17º4 - 6.30

Pronóstico: Nubosidad variable, con chaparrones y poco cambio, con vientos leves del E. Máx.: 24º; mín.: 18º. Mañana: Poco cambio de la temperatura.

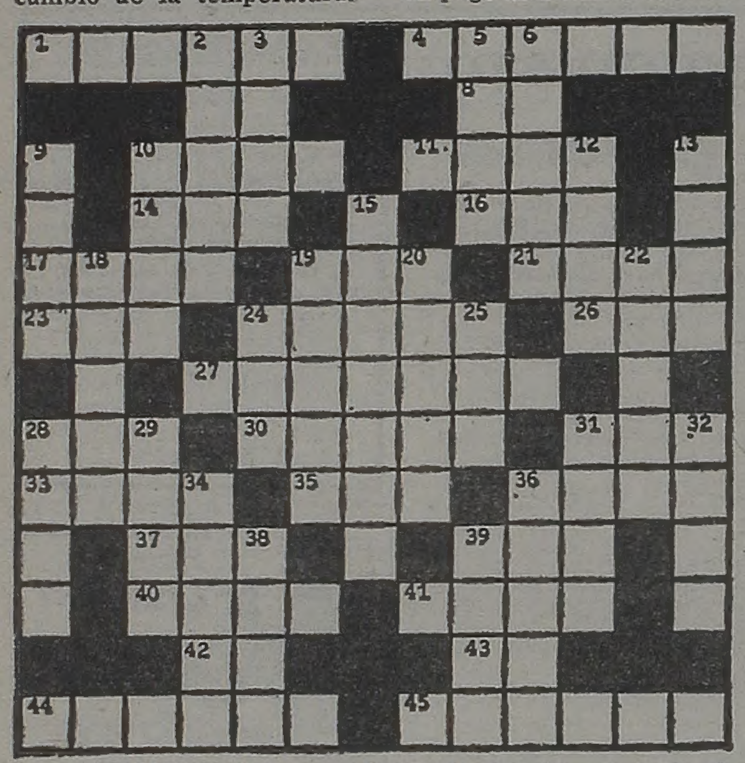

HORIZONTAL

1) Templo de los ídolos, en Oriente; 4) Honestos; 7) Símbolo del bario; 8) Pronombre posesivo; 10) Seglar; 11) Cerro; 14) Pronombre demostrativo; 16) Ciudad de Irán; 17) Cañería; 19) Dos; 21) Soberano índico; 23) Sortija; 24) Río excavado por el hombre; 26) Río de Francia; 27) Virtud teologal; 28) Medida agraria aragonesa; 30) Dementes; 31) Contrario al bien; 33) Arma antigua de guerra; 35) Monja; 36) Aproximadamente; 37) Parte del dedo; 39) Alimento cotidiano; 40) Ligero; 41) Balde; 42) Onomatopeya de la risa; 43) Divinidad egipcia; 44) Lleno de canas; 45) Máquina para moler.

VERTICAL

2) Barrigón; 3) Arma blanca; 5) Atole; 6) Adicionar; 9) Mamífero cornicero pinnípedo; 10) Madero; 12) Lago de Rusia; 13) Consentimiento; 15) Miedo súbito (Pl.); 18) Isla holandesa del Caribe; 19) Huelgas; 20) Aparato detector por medio de ondas; 22) Profeta menor (Biblia); 24) Creta; 25) Artículo; 28) Río de la China; 29) Quinto color de espectro solar; 31) Parte del brazo; 32) Empaquetar; 34) Antiguo, viejo; 36) Ajustado, completo; 38) Ocas; 39) Cigarro.

(La solución mañana)

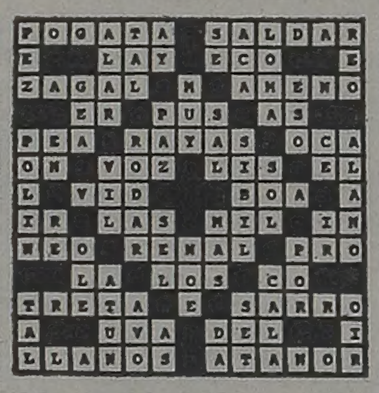

(Solución del problema anterior)

Premios "Carlos Gardel" Para Famosos Tangueros

Por tercer año consecutivo el Centro Cultural Argentino del Tango, procederá, en una velada especial a llevarse a cabo esta noche, a las 22 en el Salón Azul del Club Boca Juniors, Brandsen 805, a hacer entrega de las estatuillas "Carlos Gardel" a los cultores de la música ciudadana que se distinguieron a lo largo del año que finaliza. Recibirán la distinción, entre otros, el maestro Julio De Caro, Osvaldo Pugliese, el Sexteto Mayor, Virginia Luque, Floreal Ruiz, Peña de Tango, Juan de Dios Filiberto de Boca Juniors, los bailarines Virulazo y Elvira; Mario Araneda, comentarista de tango de Radio Panamericana de Chile; el comentarista radial argentino Raúl Outeda; la mejor voz juvenil Walter Gutiérrez; profesor de baile Raúl Bravo; conjunto típico de Alberto Medina; directores de orquestas Rodolfo Mauri y Alberto Coral; vocalistas Jorge Soria, Carlos Alberto Rey y Roberto Darné y a la mejor obra teatral donde se exalta el tango "Buenos Aires... Jugo de Paragua" cuyo premio recibirá el doctor Héctor Propato.

♦ MENCIONES ESPECIALES

Recibirán menciones especiales Julio Camilloni (poeta), Carlos Negrete (vocalista), Nelia Licenziato (artista plástica), Emilio Pérez "Chiclana" (conjunto típico), Eduardo Espinosa (vocalista) y Virgilio Machado Ramos, titular de la "Casa de Carlos Gardel". Las presentaciones estarán a cargo de Francisco Ruanova, la conducción por Stella Maris Luna, Osvaldo Castillón y Guillermo Lani y serán coordinadores Tito Biondi, Luis Juan López, Isabel Halle y Oscar Lavalle.

Descontado está, al igual que en los años anteriores, el éxito que habrá de alcanzar esta reunión del Centro Cultural del Tango y su entrega de los "Carlos Gardel".

Hubo Total Acuerdo con la Herencia de Picasso

NIZA, Francia, 22 (UPI). — Los seis herederos del maestro español Pablo Picasso, acordaron hoy poner fin a su disputa en torno del cuantioso legado, y a turnarse para elegir la parte que cada uno desea, según anunció un tribunal local.

Los cálculos que se han hecho del valor de la herencia —la que incluye a millares de obras de arte— llegan hasta el millar de millones de dólares, pero el cálculo oficial actual es de 1.200 millones de francos (240 millones de dólares).

No se anunció aún la porción que corresponderá a cada uno de los herederos. Tampoco se dijo el destino que se depara a la gran cantidad de obras del maestro que están prestadas a museos de todo el mundo, muchas de ellas por simple acuerdo de palabra. La principal de éstas es la famosa "Guernica".

Según la última cuenta, la herencia total de Picasso incluye 1.885 cuadros, 3.222 cerámicas, 7.089 dibujos, 1.223 esculturas y unos 30.000 grabados y bosquejos.

El presidente del tribunal de la vecina Grasse, Gastón Bouvenet, declaró que los herederos de Picasso —su viuda Jacqueline, sus hijas Claude, Paloma y Maia, y sus nietos Bernard y Marina— se turnarán eligiendo partes del legado.

Estas incluyen dos castillos en el sur de Francia y depósitos bancarios que se estiman en un millón de dólares.

La legislación francesa establece que los hijos legítimos heredan el doble que los ilegítimos, y que corresponde a la viuda la mitad del valor de los bienes adquiridos en conjunto desde el matrimonio.

La herencia de Picasso es complicada dado que tuvo hijos de una esposa y dos amantes, pero ninguno de su segunda mujer, Jacqueline.

TELEVISION

9.30 (9) NOTICIAS Y COMENTARIOS
10 (9) MAGIMUNDO INFANTIL
10.55 (13) SEÑOR, DANOS ESTE DIA
11 (9) BUENOS DIAS, SONRISAS Y SERVICIOS
Programa de interés general.
(11) VARIEDADES
Ciencia y técnica explicada.
(13) TELESCUELA TECNICA
11.30 (9) HORA DE NOTICIAS
(11) DIBUJOS ANIMADOS
(13) EL SHOW DE LOS TRES CHIFLADOS
12 (9) BUENAS TARDES, MUCHO GUSTO
(11) TELEONCE INFORMA
12.30 (13) NOTICIERO 13
13 (11) PANTALLA GIGANTE
Programa periodístico sobre espectáculos.
(7) DISCORAMA
Señal de ajuste y grabaciones.
13.30 (9) OSVALDO PACHECO
Café-Concert. Entrevistas.
(13) ALMORZANDO CON...
Programa cultural-periodístico.
14.30 (7) TELEDIARIO
(9) BUENAS TARDES, MUCHO GUSTO
(11) ESE NOMBRE PROHIBIDO
Teleteatro.
15 (9) LA MUJER
Programa femenino. Conduce Blackie.
(11) MATINEE
(13) TIEMPO DE VIVIR
Telenovela con Ana María Picchio.
16 (7) SOLAMENTE HOMBRES
Programa de interés general.
(13) TRES DESTINOS
Teleteatro.
16.30 (7) HISTORIAS BREVES
(9) EL AMOR TIENE CARA DE MUJER
Telenovela con Beatriz Día Quiroga.
17 (2) SEÑAL DE AJUSTE
Grabaciones y lectura de programación
(7) TARDES DE CINE EN SU HOGAR
(11) EL SHOW DE LEO Y LIO
(13) TE VEO, VEO
Programa infantil. Conduce Pipo Pescador
17.30 (2) CAZA SUBMARINA
(9) MAGIMUNDO INFANTIL
(13) FESTIVAL DEL CAPITAN CASCOTE
Ciclo dedicado a los niños. Conduce Eduardo D'Angelo.
18 (2) LA HORA DE CALCULIN
(9) EL MUNDO DE CALCULIN
(11) VALLE DE PASIONES
Serie con Bárbara Stanwick.
18.30 (7) MI MARCIANO FAVORITO
Serie cómica.
(13) EL GRAN CHAPARRAL
19 (2) LA PANTERA ROSA
(7) SUPER AGENTE 86
Serie con Don Adams.
(9) HORA DE NOTICIAS
(11) TELEONCE INFORMA
19.30 (2) VALLE DE PASIONES
(7) FLECHA JUVENTUD
(9) BONANZA
(13) TELENOCHE
20 (7) REVISTA DE NOTICIAS
20.30 (2) NOTIDOS
(7) LA PANTERA ROSA PRESENTA A TOM Y JERRY
(9) EL CUARTEADOR
Teleteatro con Rodolfo Bebán.
(11) RAIZ Y CANTO
(13) PREGUNTAS Y RESPUESTAS
21 (2) CONFLICTOS Y ARMONIAS
Programa periodístico.
21.30 (7) KOJAK
Serie con Telly Savalas.
(9) NUEVE NOCHES ESPECTACULARES
Programa musical.
(11) NOCHE DE PELICULA
Proyección de un largo metraje.
(13) TIEMPO NUEVO
Programa periodístico.
22 (2) EL HOMBRE NUCLEAR
Serie.
22.30 (7) EL PERSONAJE
Programa humorístico.
(9) DIVISION HOMICIDIOS
Teleteatro unitario, con José Slavin.
(13) S.W.A.T.
Serie con Steve Forrest.
23 (2) SE HACE CAMINO AL ANDAR
23.30 (7) ARGENTINA, EL MUNDO Y SUS PROTAGONISTAS
(11) TELEONCE INFORMA
(13) EL UNIVERSO Y USTED
24 (2) MAVERICK
(7) NUESTRA SALUD
(9) HORA DE NOTICIAS
(11) EN BUSCA DE LA VERDAD
0.15 (9) DOCUMENTALES
(7) TANGOS A MEDIANOCHE
0.30 (11) DOCUMENTAL
(13) NOTICIERO 13
Segunda edición.
1 (7) CINE DE TRASNOCHE
(13) UN MOMENTO DE MEDITACION
Charlas religiosas.

TEATROS

★ ALVEAR. M. T. De lvear 1252. 42-6124. Hoy a las 22.15 hs. Alberto Mazzini, presenta:
EJECUCION
de John Herbert, gran elenco. Dirección: Marcelo Lavalle. (P|18|a.)

★ ASTRAL. Corrientes 1639. 46-5707 Hoy a las 22 hs. Felices Fiestas con los mejores del jazz: .
SANTA MARIA JAZZ BAND SWING 39
Localidades en venta.

★ COMICO. Ctes. 1280. - 35-2108. Hoy a las 21 y 23 hs.:
DRINGUE FARIAS con ADRIANA PARETS. GOGO ANDREU, CRISTINA SABATTINI GISSEL DUCAL, EDDA BUSTAMANTE, y LOS ANCHART con Betty Flores en el estreno de
LOCAS DEL VERANO 2000
Un gran espectáculo para reir

★ COSMOPOLITA MUSIC-HALL. Bme. Mitre 1259. 46-4181. Presenta la revista más cexy del momento
EL GRAN DESTAPE
Cont. de 14 a 21 hs. Platea $ 250.

★ FLORIDA.. Florida 165. (Galería Güemes). 30-5360. Estreno, la revista del momento:
EROTISMO PORTEÑO
Cómica, frívola, musical, sensacionales atraccioines y los mejores Strip-Tease. Continuado de lunes a jueves de 13 a 21 hs. Viernes de 13 a 23 hs. Sábado de 18 a 1.30 hs. (P|m|18|añ.)

★ MAIPO. Esmeralda 443. 392-4382 Hoy a las 21 y 23 hs.:
EL MAIPO DE GALA
OSVALDO PACHECO - THELMA STEFANI - TRISTAN - P. SOMBRA GUADALUPE - MAANIM TIMOYKO A. IRIZAR - TITO MENDOZA y ENRIQUE PINTI
Direc.: GERARDO SOFOVICH. P|18

★ ODEON. Esmeralda 357. 45-3635. Refrigeración. Hoy 21.30 hs.: ELSA BERENGUER, en:
LA REINA BLANCA
de Joyce Beggar. Direc.: Alberto Ure. Con Sergio Corona, Hugo Midon, Augusto Larreta. Loc. en vta

★ PAYRO. San Martín 766. 32-5922. Hoy 21 hs. De P. Rovner.
UNA PAREJA
de A. Cuzzani:
Direc.: M. D. Lillo. Hoy 22.30 hs.
LOS INDIOS ESTABAN CABREROS
Dir.: C. Lasarte. Loc. en venta.

★ PETIT-TABARIS. Corr'tes 827. 392-6694. Hoy gran éxito con
SEXORAMA
Otra revista super-erótica de Pace Parra, presentando a su vedette Romy Ray con "Romerito" Roberto Rey. la magia de Topin, Juancito Díaz, Alicia Randal, Susan and Richard y Las mundialmente Starlets del Petit-Tabaris International (P 18 a.)

★ PREMIER. Cor'tes 1565. 46-2113 Hoy 22 hs.: GRUPO GEN presenta:
CARMINA BURANA
Dirección: Adriana Coll.

★ REGINA. Santa Fe 1235. 41-5709. Refrigeración. Hoy 21.30 hs. ERNESTO BIANCO en:
LA FIACA
De Ricardo Talesnik. Direc.: Carlos Gorostiza. Loc. en venta.

CINES

★ A.B.C. Esmeralda 506 esquina Lavalle. 392-0506. Cont. desde 10 hs. hasta 3 de la madrugada. Refriger En escena: Gran Show en vivo "Ellas... las féminas". En pantalla, gran éxito: "Los que llegan con la noche", con M. Brando y S. Beacham. (P 18 a.) Viernes y sábado trasnoche.

★ ADAN. Corrientes 959. 392-6115. A las 12.50, 14.40, 16.50, 19, 21.10 y 23.15 horas:
MELODY
con Mark Lester y Jack Wild. Música con Los Bees Gees; 16.30, 18.40, 20.50 y 22.55 hs.: Notic. S|R.

★ ALFA. Lavalle 842. 392-1114. 13.40, 16, 18.20, 20.40 y 23 hs.:
MI ARDIENTE TIMIDEZ
Peter Sellers y S. Cusack. (P|18|a. 13.15, 15.35, 18, 20.20, 22.40: Variec

★ ALFIL. Corr'tes 1753. 40-7575|5680. Refriger. Hoy 14, 16.10, 18.20, 20.35 y 22.50 hs.:
MELODY
Technic. Con Mark Lester y Jack Wild. Sábado 25: Tarde de perros. (P|18|a.) 1º de enero estreno: Recuerdos del futuro. (2ª parte).

★ AMBASSADOR. Lav. 777. 392-9700. 13.10, 15.5, 17.5, 19.5, 21.10 y 23.15:
CUIDADO CON LAS MUJERES
(P|18|a.) Con Elke Sommer, K. Williams; 13, 14.5, 18.45, 20.50, 22.50: Notic. Arg. Sábado 1º de enero:: La doctora quiere vivir.

★ AMERICA. Callao 1057. A las 14.40, 16.40, 18.40, 20.40 y 22.40 hs.:
LOS TRES REYES MAGOS
S|R. Technic. Dibujos animados. A las 14.20, 16.30, 18.20, 20.20, 22.20: Notic. Arg. Sábado 1º de enero estreno: Atrapado sin salida.

★ ARIZONA. Lavalle 727. 392-6967 14.25, 17.25 20.25 y 23.25 hs.:
ROLLERCAR
13, 15.50, 18.50 y 21.50 horas: El lechero amoroso. Contin. (P|m|18|a.

★ ARTE. D. Norte 1156. 35-7934. Refriger. 14, 15.50, 17.40, 19.35, 21.30 y 23.25 hs. De Marco Ferreri: La audiencia, con Claudia Cardinale y Vittorio Gassman. (P|18|a.) Pl. $ 130. Mañana no hay función. Sábado: Rey por inconveniencia.

★ ATLAS. Lavalle 869. 392-1936. - A las 13.40, 16, 18.20, 20.40 y 23 hs. Linda Blair y Martin Sheenn en:
DULCE PRISIONERA
(P|14|a.) Technic. 13.20, 15.40, 18, 20.20 y 22.40 hs.: Notic. Sáb. Trasn. Sábado 1º de enero, estreno: Atrapado sin salida.

★ ATENEO. Paraguay 918. 31-2888. Cont. 14.20, 15.50, 17.20 18.50: Var.
SUPERAVENTURAS DE ASTROBOY 007
Hablada en castellano. Techn. 1º de enero estreno 1977: Chaplin, rey de la risa.

★ A. KRAFT. Florida 683. 392-2775. 13.30, 15.30, 17.25, 19.20, 21.15, 23.15:
PRIMO... PRIMA
(P|18|a.) 13.20, 15.15, 17.10, 19.10, 21 y 23 hs.: Notic. Refrig. Calefac.

★ AVENIDA. Av. de Mayo 675. - 33-6626. Cont. Refrig. 11, 14.50, 18.45 y 22.40 hs.: Los ángeles de las alas quemadas; 12.25, 16.20 y 20.15: Solaris, aventura espacial. (P|18|a.)

★ BETA. Lavalle 925. 35-1850. - 13.5, 16.55, 18.50, 20.45 y 22.45 hs.:
LA APUESTA DEL SIGLO
S|R. Con James Uys y Bob Courtney. Sáb. trasn. 1.30 hs.

★ BIARRITZ. Suipacha 182. 392-0356 Louis de Funes, Bernard Blier. A las 13.35, 15.30, 17.20, 19.15, 21.15 y 23.20 hs.:
EL GRAN RESTAURANT
Tecnicolor. (S|R.) 13.15, 15.10, 17 18.55, 20.55 y 23 hs.: Noticiero.

★ BROADWAY. C'tes 1155. 35-2345. 13.40, 15.30, 17.20, 19.10, 21.5 y 23. Narrada en castellano:
LA PRINCESA ENCANTADA
El mágico mundo de la fantasía, en Cinemascope y Techn. 15.10, 17, 18.50, 20.45 y 22.40 hs.: Noticiero. 1º de enero: Aventuras en la selva. (S|R.)

★ CALLAO. Callao 27. 40-1898. - 14.30, 16.35, 18.45, 21 y 23.10 hs.:
DULCE PRISIONERA
(P|14|a.) Con Linda Blair, Martin Sheen; 16.10, 18.15, 20.30 y 22.45: Notic. Sábado trasn.

★ CAPITOL. Sta. Fe 1848. 44-2379. 14.20, 16.20, 18.30, 20.35, 22.45 hs. Elke Sommer y Kenneth Williams:
CUIDADO CON LAS MUJERES
(P|18|a.) Technic. 16, 18.5, 20.10 y 22.20 hs.: Notic. Sábado trasnoche.

★ CERVANTES. Belg. 1820. 38-2698. Cont. 15.50, 19.30 y 23 hs.: Dulce prisionera; 14.15, 17.40 y 21.15: Los blancos caballos de agosto; 19.20 y 22.50 hs.: Notic. (P|14|a.)

★ CINEMA UNO. Suipacha 460. - 392-1112. 13.50, 15.35, 17.25, 19.15, 21, 22.50:
EL PEQUEÑO GRAN ROBIN HOOD
Con: Al Coster y Patricia Aspillaga. Dirección: Cardona Jr. (S|R). Dur. 75 min. 13.40, 15.15, 17.5, 18.55, 20.40 y 22.30: Not. Arg.

★ CINEMATECA (Teatro SHA) - Sarmiento 2255. 48-2170. A las 16, 19 y 22 hs.: Escenas de la vida conyugal, de Igmar Bergman, con Liv Ulman. (P|18|a.) Mañana: Escenas de la vida conyugal.

★ COSMOS 70. Cor'tes 2046. 49-0862. 14, 17.5, 20.5 y 23.5 hs.: La Cenicienta. Color. 15.35, 18.40 y 21.40: Cinco osos locos. Techne. Castellano.

★ ELECTRIC. Lav. 834. 392-1846. Cont. desde 13 hs. Los diamantes son eternos; 7 hombres y un destino. S|R. Sábado trasnoche.

★ EMPIRE. H. de Yrigoyen 1934. 47-3770. A las 14.50, 16.55, 19, 21.5 y 23.10 hs. Marie Cristine Barrault y Victor Lancoux, en:
PRIMO PRIMA
(P|18|a.) A las 14.20, 16.25, 18.30, 20.35 y 22.40: Notic. Espejo de Alemania.

★ GAUMONT. Riv. 1635. 40-3050. 14.10, 16.30 18.40, 20.50 y 23.10 hs.:
EL MUNDO MAGICO DE BEATRIZ POTTER
S|R. Un viaje encantado a un mundo de fantasías; 14 15.50, 18.10 20.20 y 22.45 hs.: Notic.

★ GLORIA. Av. de Mayo 1225. - 38-6966. Extr. Prog.: Franco, ese hombre. Color. Puente de coplas. Antonio Molina y Rafael Farina. S|R.

★ GRAN MITRE. Bme. Mitre 1332. 38-5430. Esta sala permanecerá cerrada por vacaciones hasta 1|1|77.

★ G. REX. Cor'tes 857. 392-8000. 13, 14.55, 16.50, 19, 21.10 y 23.20 hs. Jack Nicholson y Warren Beatty en:
DOS PILLOS Y LA HEREDERA
(P|18|a.) Direc.: Mike Nichols, Tec. 12.50, 14.40, 16.30, 18.40, 20.50 y 23: Notic. Sábado 25 estreno: Búffalo Bill y los indios.

★ GRAND SPLENDID. Santa Fe 1860. 44-0808. A las 13.50, 16.5, 18.30, 20.55 y 23.20 hs.:
MELODY
S|R. Con Mark Lester. Technicolor. 15.40, 18, 20.25 y 22.50 hs.: Notic. Arg. Sábado 25 estreno: Victoria en Entebbe.

★ GRAN VICTORIA. Av. de Mayo 882. 34-1493. Cont. de 8 a 3 hs. La gran ruta; La fidelidad; Sexoanálisis. (P|18|a.) Platea $ 70.
★ I.F.T. B. Sur Mer 549. 88-9420 A las 20.30 y 22.15 hs. adorado John Platea $ 100.

★ IDEAL. Suipacha 378. 35-3300. - Refriger. 14, 16.10 18.20, 20.35 y 22.50 hs.:
MELODY
S|R. Con Mark Lester, Jack Wild. Mús. con los Bees Gees; 15.45, 17.55 20.10 y 23.25 hs.: Notic. Estreno 1º de enero: Recuerdo del futuro. (2ª parte).

★ ATENEO. Paraguay 918. 31-2888. Cont. 14.50, 16.20 y 17.50: Variedades y:
SUPERAVENTURAS DE ASTROBOY 035
Hablada en castellano, Technicolor 1º enero estreno 1977: "Chaplin rey de la risa".

★ IGUAZU. Lavalle 940. 392-1431. 13.50 16.10, 18.30, 20.50 y 23.10 hs
UNA VALIJA DIPLOMATICA
(P|18|a.) en Eastmanc. Un filme de Georges Lautner; 13.30, 15.40, 18.5 20.25 y 22.45 hs.: Varied. Sáb. trasn 1.30 hs. Estr. diciembre 25: Tiburón.

★ LEOPOLDO LUGONES. (Municip. Gral. San Martín). A las 17.30, 20 y 22.30 hs.: Cortometraje y Alphaville. (P|18|a.) Director:: Jean Luc Godard.

GUIA DE TEATROS Y CINES

★ LIBERTADOR. C'tes 1331. 40-7413 15, 17 19.5, 21.10 y 23.15 hs.:
EL ESPIRITU DE LA COLMENA
(P|14|a.) En Technic. Con Ana Torrent: 14.30, 16.35, 18.40, 20.45, 22.50 Notic. Sábado trasn. 1.20 hs.

★ LOIRE. Corrientes 1524. 49-1900. 14, 16.15, 18.35, 20.55 y 23.15 hs. Estreno: William Holden y Franco Nero en:
21 HORAS EN MUNICH
(P|18.) Direc.: William A. Graham; 15.50, 18.15, 20.35, 22.50 hs.: Notic. Sábado trasnoche 1.15 hs.

★ LORANGE. Cor'tes 1372. 45-7386 Estreno: 14.25, 17.5, 19.55, 22.45 hs. Lumila Saveliena y Alexei Batalov:
LA HUIDA
S|R. 14.5 16.45, 19.35, 22.25 hs.: Noticiero. Sáb. Trasn. 1.15 hs. Enero 1º estreno: El viaje de los condenados.

★ LORCA. Corrientes 1428. 40-5017. 13.30, 15.25, 17.20, 19.15, 21.10, 23.5:
NOCHES DE PRAGA
(P|18.) 15.5, 17, 18.55, 20.50 y 22.45. Notic. Sáb. Trasn. 1.10 hs.

★ LORENA. Corr'tes 1551. 46-7501. 13.40, 15.55, 18.20, 20.45 y 23.10 hs. Un filme de Mauro Bolognini:
LA HERENCIA DE LOS FERRAMONTI
(P|18|a.) con Anthony Quinn y Dominique Sanda; 15.35, 18, 20.25 y 22.50 hs.: Notic. Sáb. Trasn. 1.15 Sábado 25 estreno: Tiburón. Loc. en venta.

★ LOS ANGELES. Corrientes 1770. 40-3742 y 45-2405. Primera sala del mundo consagrada a
WALT DISNEY
Hoy último día de FIESTA MAGICA Mañana cerrado. Sábado continuado desde las 18 hs. En copia nueva y hablada en castellano:
LA BELLA DURMIENTE
El auténtico dibujo animado de Walt Disney en Tecnicolor.

★ LOSUAR. Corrientes 1743. 40-6100 13.25, 15.15, 17.10, 19.15, 21.20 23.25
EL REGRESO DE KING KONG
S|R. Con Linda Miller; 15, 16.50, 18.50, 21 y 23.5 hs.: Notic. Sábado 25 estreno: Tiburón. Loc. en venta desde el 20.

★ LUXOR. Lavalle 669. 392-3893 A las 13.30 15.50, 18.15, 20.40 y 23
LA HERENCIA DE LOS FERRAMONTI
(P|18|a.) Con A. Quinn, D. Sanda F. Testi: 13.10 15.30, 17.55, 20.20 y 22.45 hs.: Varied. Sáb. Trasn. 1.3

★ MAJESTIC. Pueyr. 230. 87-9636. 15.40, 19.25 y 23.20 hs.: La herencia de los Ferramonti, A. Quinn y F. Nero; 14, 17.45 y 21.35 hs.: El factor humano. Sáb. Trasn. 1.15 hs.: Monterrey Pop.

★ METRO. Cerrito 570. 35-1219. - A las 15.36, 18.4, 20.32 y 23 hs.:
EL MAGO DE OZ
S|R. Metrocop. Technic. 14.58, 17.27, 19.54 y 22.22 hs.: Varied. Diciembre 25: TIBURON.

★ METROPOLITAN. Corrientes 1343 40-1064|0816. A las 13.30, 15.50, 18.15, 20.40, 23.10 y sábado trasnoche 1.15. Kirk Douglas, Giuliano Gemma y Florinda Boikan en:
UN HOMBRE PARA RESPETAR
Technic. (P|14|a.) 15.25, 17.50, 20.15 y 22.45 hs.: Notic.

★ MONUMENTAL.. Lavalle 780. 392-4815. A las 13.15, 15.10, 17.10 19.10, 21.10 y 23.10 hs.:
EL REGRESO DE KING KONG
(S|R.) Con Rhodes Reason, Lina Muller; 13, 14.55, 16.55, 18.55, 20.55 y 22.55 hs.: Suc. Arg. Sáb. Trasnoche 1.15 hs.

★ MULTICINE. Galería Corrientes Angosta. Corrientes 753 y Lavalle 750 392-4478. Platea $ 300. Refrigeración Sábados trasnoche 1.15 hs. - SALA UNO: Continuado desde las 7 de la mañana hasta las 6 de la madrugada. (P|18|a.) Cama con música; La orgía. - SALA DOS: Cont. desde 12 a 1 h. Nadie engaña a una mujer; Todo lo que usted siempre quiso saber sobre el sexo. - SALA TRES: Continuado desde 12 a 1 hs. (P|14|a.) Susan y Jeremy; De Rusia con amor. - SALA CUATRO: Continuado desde las 12 a 1 h.: Rock hasta que se ponga el sol; Gran recital de Los Beatles; Monterrey Pop. - SALA CINCO: Continuado Estreno: William Holden y Franco Nero en:

★ NORMANDIE. Lav. 861. 392-1000 13, 15, 17, 19, 21 y 23.10 hs.:
NO ME PELLIZQUES MAS
(S|R.) Con H. Ruhman, F. Ehme 12.50, 14.40 16.40, 18.40, 20.40, 22.45 Notic. Arg. Sábado trasn. 1.15 hs

★ OCEAN. Lavalle 739. 392-1515. - A las 13.30, 16, 18.25, 20.25 y 23.15. dedsde las 12 a hs. (P|18|a.) Perdidos en la noche y Rollerball. P|18|a.
21 HORAS EN MUNICH
(P|18|a.) Eastmancolor. Direc.: William A. Graham; 13.5 15.30, 18, 20.25 y 22.50 hs.: Noticiero. Sábado trasnoche 1.30 hs.

★ OPERA. Corrientes 860. 35-1335 14.25, 17.15, 20.5, 22.55 y sábado trasnoche 1.20 hs.:
TARDE DE PERROS
con Al Pacino, John Cazale. P|18 Direc.: Sideny Lumet: 13.55, 16.45 19.35 y 22.25 hs.: Notic. Próx. estr Victoria en Entebbe, B. Lancaster

★ PARAMOUNT. Lav. 845. 392-9999 13, 15, 17, 19, 21.5, 23.15:
SE ME SUBIO LA MOSTAZA
(P|14|a.) Con Pierre Richard, Jane Birkin. Direc.: Claude Zidi. Eastmancolor; 14.40, 16.40, 18.40, 20.40 y 22.45 hs.: Notic. Sáb. trasn. 1.30 Enero 1º: Estreno: Marta, memoria de la perversión.

★ PARIS. Lavalle 169. 392-2016. - 13.30, 16.40, 20 y 23.20 hs., de Darío Argento: El pájaro de las plumas de cristal; 15.5, 18.15 y 21.35: Sin escape. (P|18|a.) Sáb. trasn. 1.15 h.: El pájaro de las plumas de cristal.

★ PLAZA. Corrientes 939. 392-7577. Refriger. Dibujos. Las mil y una aventuras de Melchor, Gaspar y Baltazar en su viaje a Belén; 13.20, 15.20, 17.20, 19.20, 21.20 y 23.10 hs.:
LOS TRES REYES MAGOS
15, 17, 19, 21 y 22.55 hs.: Notic. S|R. Hablada en castellano, Tecnic.

★ PREMIER. Ctes. 1565. 46-2113. 14.35, 16.20, 18.5, 19.50, 21.35 23.20:
ALICIA EN EL PAIS DE LAS MARAVILLAS
Color, con Carlos Lorca - Martha Serrano - Mónica Von Reust - Sally Cutting (S|R). 14.15, 16, 17.45, 19.30 21.15, 23 hs.: Not.

★ REAL. Esmeralda 425. 392-3600. Cont. 13.40, 15.30, 17.20, 19.15, 21 y 22.45 hs. Estreno en Technic.:
LOS CUATRO SECRETOS
Narrado en castellano. Dibujos y escenas reales. 13.15, 15, 16.50, 18.40, 29.30 y 22.15 hs.: Notic. Arg.

★ ROSE MARIE. Corrientes 780. - 45-6448. A las 13.55, 17, 20.15, 23.30 Factor humano; 12.25, 15.30, 18.35 y 21.45 hs.: ¿Qué le habrán hecho a Solange? (P|18|a.)

★ ROYAL. Corrientes 831. 392-8500. A las 12.25, 15.25, 18.40 y 22 hs. De F. Ford Coppola basada en la novela de M. Puzzo:
EL PADRINO
(P|18|a.) Con M. Brando, Al Pacino. Sáb. Trasn. 1.15 hs.

★ SANTA FE 1. Sta. Fe 1947. 44-8930. A las 12.50, 15.20, 17.50 20.25 y 23 hs.:
LA HERENCIA DE LOS FERRAMONTI
(P 18|a.) Con Anthony Quinn y Dominique Sanda. Direc.: M. Bolognini; 15.5, 17.35, 20.5, 22.40 hs.: Not Sábado Trasn. 1.30 hs.: Próximamente: Tiburón.

★ SANTA FE 2. S. Fe 1947. 44-8930. 14.30, 16.45, 19, 21.15 y 23.30 hs.:
21 HORAS EN MUNICH
(P|18|a.) Con William Holden y Franco Nero; 15.5, 17.35, 20.5, 22.40: Noticiero. Sábado trasnoche.

★ SARMIENTO. Lav. 852. 392-3338. A las 13, 15, 17, 19.5, 21.5 y 23.15
SECCION TOXICOMANIA
(P|18|a.) 14.35, 16.35, 18.35 20.35 y 22.45 hs. Notic. Sab. trasn. 1.15 hs

★ S. LAVALLE. Lav. 921. 35-0235. Cont. 13 hs. Tecn. 15.5, 19.5 y 23.5: Sepultada viva; 13.15, 17.15 y 21.15: El casorio. (P|18|a.)

★ STUDIO. Sta. Fe 2541. 821-5845. 14.30, 16.55, 19, 21.5 y 23.10 hs. Un filme de Robert Mulligan:
VERANO DEL 42
(P|18|a.) Con Jennifer O'Neill; 14.30, 16.35, 18.40, 20.45, 22.50 hs.: Notic. Sáb. Trasn. 1 h.: Un fantasma en el paraíso.

★ SUIPACHA. Suipacha 442. 392-1195 Cont. desde las 13 hs 13.20 15.15, 17.10, 19.5, 21 y 22.55 hs.
LA CONQUISTA DEL PLANETA DE LOS SIMIOS
Notic. y Varied. (S|R). Sábado trasnoche.

★ TROCADERO. Lav. 820. 392-1455. A las 13, 15, 17, 19, 21 y 23 hs.:
CLEOPATRA JONES Y EL CIRCO DE ORO
con Tamara Dobson y Stella Stevens; 14.40, 16.40, 18.40, 20.40 y 22.40 hs.: Notic. Arg. Sábado trasn. (P|14|a.) Día 25 estr.: Victoria en Entebbe.

ALMAGRO

★ BIOGRAFO UNO. Ctes. 4636. Refrig. A las 17.20 y 21.55: Noticieros y Tarde de perros, c|John Cazale. Direc. S. Lumet. Technicolor. 15.30 y 19.55 hs. Secreto oculto en el mar (P|18|a). Color.

★ LORIA. Rivadavia 3058. 87-1436 14.35, 17.35, 20.30, 23.20 hs. Embrujada; 15.55, 19.50 21.40 hs: Intimidades de una cualquiera. Continuado P|18|a).

★ PALACIO DEL CINE. Riv. 3636. 812-4818. Cont. 15.40, 19, 22.35: Los tres reyes magos (dibujos animados); 13.55, 17.10, 20.40: Viaje fantástico en globo. Notic. Color S|R.

★ ROCA. Rivadavia 3753. 812-1517. Continuado. Refrigeración. A las 14.25, 18.25 y 22.30 hs.: Not. y Tarde de perros; 16.45 y 20.50 hs. Secreto oculto en el mar (P|18|a). Sábado: Dde. 18 hs.: Estr. Victoria en Entebbe.

BELGRANO

★ BELGRANO. Cabildo 2356. Tel. 73-5691. A las 16.5, 19.30 y 23 hs.: Cinco locos avivados; 14.30, 17.40 y 21.10 hs.: Siete contra todos. S|R.

★ CABILDO. Cabildo 2347. 73-3852 14.40, 18.40, 22.40: Sepultada viva; 16.45, 20.45: La fuga. Cont. (P|18|a) Sáb. Trasn. Sepultada viva.

★ CUMBRE. García del Río 4127. 70-5572. - Cerrado por vacaciones.

★ GRAL. BELGRANO. Cabildo 2165 781-7200. 16.5, 19.25, 23: El pequeño Robin Hood; 14.30, 17.30, 21.5: Los 3 reyes magos; 19.10, 22.45: Not. (S|R).
★ GRAN NORTE. Santa Fe 3730. 72-8468. 15.45, 19.15 y 22.40: Los tres reyes magos. Color. 14, 17.15 y 20.40: Un viaje fantástico en globo; 19 y 22.30: Not. S|R. Enero 1º: Aventura en la selva.
★ GRAL. PAZ. Av. Cabildo 2702. 781-1412. 15.50, 19.20, 23: Dos pillos y una heredera; 15.10, 17.25, 21: Criminales acabados; 19 22.45 Not. (P|18|a).
★ GRAN SAVOY. Cabildo 2829. - Continuado. 21 horas en Munich; Arnold el cadáver asesino (P|18|a).
★ LIDO. Av. Cabildo 3241. 701-2996 Continuado de 14.30 hs. Nazareno Cruz y el lobo; Operación rosa rosa (S|R).

★ MIGNON. Juramento 2433. 73-3899 14, 16.15, 18.30, 20.45, 23.5 hs.: La herencia de los Ferramonti (P|18|a)(con Anthony Quinn. Un filme de M. Bolognini; 15.55, 19.10, 20.25, 22.45 hs.: Noticiero. Sáb. Trasnoche.

★ RITZ. Cabildo 635. 771-0685. - 15.20, 19.20, 23.10 hs. Ciudad violenta: 14, 17.30, 21.15 hs.: El secreto (P|18|a). Sábado Trasnoche: Woodstock.

★ ROSEDAL. Serrano 2454. 774-3101 Continuado. 21 horas en Munich; Fiibra de valientes (P|18|a).

BOEDO

★ CUYO. Boedo 858. - 97-6975. Cont. 16.30, 20 y 23.15: Tecn. Jack Nichalson y Warren Beatty. 14.50, 18.10 y 21.30: El peleador callejero; 14.20: Varied. (P|18|a). Sáb. trasnoche.

★ EL NILO. Boedo 1063. 97-2984. Continuado. Estreno. Willian Holden en: 21 horas en Munich; La reencarnación de Peter Proud - (P|18|a).

★ G. SAN JUAN San Juan 3246. 97-4293. Cama con música; Dos lindas chicas en mi pijama; Pasión impura (P|18|a). Sábado trasnoche: Ese loco deseo de amar.

★ LOS ANDES. Boedo 777. 97-4233 Cont. 16.20, 19.40, 23 hs. Sección toxicomanía; 14.45, 17.50, 21.10: Los gloriosos bastardos; 19.30 y 22.50: Not. (P|18|a).

★ MODERNO. Boedo 937. 97-8601. Cont. El archivo de Odesa. Tecn.; Los profesionales; Historia policial (P|18|a).

★ NAT. PALACE. San Juan 2461. Continuado. 16 19.25. 22.50: Rollercar; 14.15, 17.40, 21.5: El gato de las nueve colas, de Dario D'Argento (P|18|a).

★ NUEVO SELECT. S. Juan 2540. 941-5908. Platea $ 100. 17.35, 22.15: Sandokán y los tigres de Mompracen; 16.5, 20.40; Paraíso en la selva; 14.45, 19.30: Las aventuras de Astro Boy (S|R).

COLEGIALES

★ ARGOS. F. Lacroze 3455. 54-9673 15, 19 y 23 hs.: Tarde de perros con Al Pacino y John Cazal.: 17.10 y 21.10 hs.: Contrato en Marsella. 14.45, 18.45 y 22.45 hs.: Notic. P|18 Próx.: Operación Entebbe.

★ ATALAYA. Av. Córdoba 4633. 773-0700. A las 14.20, 18.25 y 22.25: La novicia rebelde. A las 16.55 y 21 hs.: Las aventuras de Babi Jacob (S|R).

★ RIALTO. Córdoba 4287. 86-8764 Continuado. El regreso de King Kong; Pequeño gran aventurero (S|R).

FLORES

★ AUD. SAN ROBERTO. Bolivia 667 612-0084. A las 16.30 y 21 hs.: El perseguidor implacable; 18.15: Los dos pilletes; 19.45: Simbad y la princesa. Platea $ 110.

★ COLISEO. Bonorino 36. 631-6181. Continuado 16.5, 19.30, 23.5 hs.: 21 horas en Munich; 14.30, 17.50, 21.15 hs. Adiós muñeca (P|18|a).

★ CONTINENTAL. Carabobo 945. 631-2218. 14.20, 18.20, 22.30 hs.: La herencia de los Ferramonti, Antonny Quinn y Franco Nero. 16.30 y 20.30 hs.: Maridos. Continuado (P|18|a).

★ FENIX. Rivadavia 7802. 612-8858 Continuado 15.45, 19.5 y 22.40 hs. Melody (S|R)., con Mark Lester y Jack Wild; 14.10, 17.30 y 20.45 hs. El chanchito picarón. Dibujos, hablada en castellano; 15.30, 18.50 y 22.20 hs. Not. Próx. estreno: Tarde de perros.

★ FLORES. Rivadavia 6661. 631-3701 15.50, 19.30, 23.10: Dos pillos y la heredera; 14.10, 17.30, 21.10: Criminales acabados; 19.15, 22.55: Notic.

★ GRAND PRIX. Gaona 3263. - 59-2551. 15.10, 18.45, 22.30: 21 horas en Munich, con Willian Holden; 17, 20.35; El robo de un billón de dólares (P|18|a).

★ GRAN RIVADAVIA. Rivad. 8669. 69-1356. Continuado desde las 14.30 hs. Un niño llamado Baxter; Un loco lindo en Saint Tropez; Motín en tierra (S|R). Sáb. Trasnoche.

★ LOPE DE VEGA. L. de Vega 1741 567-4343. Continuado (P|18|a). 14.45, 18.40 y 22.30: 21 horas en Munich, Franco Nero; 16.50 y 20.35: Ultraje a la inocencia.

★ MORENO. Av. Rivdavia 5050. 90-1303. 16, 19.25, 22.50: Un pirata de 12 años; Hablado en castellano; color; 14.30; 17.40, 21.5: Los tres reyes magos. Dibujo. Hablado en castellano (S|R).

★ PUEYRREDON. Rivadavia 6871. 612-0389. Refrigeración. Cont. 13.40, 18 y 22.35 hs. Notic. Tarde de perros, con John Cazala, Beulah Carrick, T'Color 16 y 20.35: Dos contra todos (P|18|a). Sábado: Victoria en Entebbe.

★ SAN JOSE. Rivadavia 7350. - 611-5939. Continuado desde las 13 horas; 7 hombres y un destino; Los diamantes son eternos (S|R).

★ SAN MARTIN. Rivadavia 7060. 612-5416. Cont. La venganza de Sam Wallas; Comandos al infierno. S|R.

LINIERS

★ GRAN LINIERS. Gral. Paz 47 653-2266. 15.5, 18.45, 22.30: 2 pillos y la heredera; 13.40, 17, 20.45: El peleador callejero (P|18|a).

★ MARTIN FIERRO. Gral Paz 47 635-2266. 15, 19.30, 22.50: Los 3 reyes magos; 14, 17.40, 21: Las aventuras del zorro.

★ ODEON. Montiel 160. 641-7673. 14.35, 18.40, 22.35 hs. La herencia de los Ferramonti, Antony Quinn; 16.40 y 20.40 hs.: El sargento Klems, color. Continuado (P|18|a).

MATADEROS

★ ALBERDI. J. B. Alberdi 6169. 68-0496. Continuado, 21 horas en Munich; Fuerza Zebra (P|18|a).

★ BUENOS AIRES. Av. del Trabajo 5427. - 68-2525. Hoy, 14.30 y 19.15: La tentación desnuda: 16.20 y 21: Intimidades de una cualquiera: 18 y 22.40: Embrujada. P|M|18|A.

★ EL PLATA. J. B. Alberdi 5751. 43-1118. Cont. 15.45, 19.15, 22.45: Dulce prisionera; 14.10, 17.30 y 21 hs. Los blancos caballos de agosto (P|4|a).

★ GRAN LUGANO. Murguiondo 4682 601-3457. 15, 20.20: Los diamantes son eternos; 18, 22.30: Siete hombres y un destino (S|R).

PARQUE PATRICIOS

★ PABLO PODESTA. La Rioja 2153 91-1355. Continuado. A la muchacha le gustaba tocar la trompeta; Helga; Socorro me persigue una virgen. Sáb. Trasn. Decamerón 3 (P|18|a).
★ RIVAS. La Rioja 2050. 91-1841. Cerrado por vacaciones.

★ SAENZ. Av. Sáenz 159. 91-8455. 14 18.20 y 22.40 hs Embrujada; 15.15 y 19.35 hs.: Desnuda en la arena; 16.40 y 21 hs.: Fiebre. Cont. (P M|18|A).

SUR

★ CONSTITUCION. Irigoyen 1414. 23-0248. Continuado 14.10, 17.25 y 21: Un viaje fantástico en globo; 15.55, 19.25 y 23.10 hs.: Los tres reyes magos, Tecnicolor (S|R).

★ DANTE. Alte. Brown 1246. 21-6484 El invencible Mao Mao; Si te encuentras con Sartana ruega por tu muerte (S|R). Sáb. Trasnoche.

★ OLAVARRIA. Olavarría 635. - 21-0454. Continuado desde las 14.30 hs.: A quemarropa; Desquite fatal; Los secretos de la Cosa Nostra.

VILLA DEVOTO

★ ACONCAGUA. Av. Mosconi 3360. 571-5298. Continuado desde las 14.30 hs.: Un niño llamado Baxter; 5 locos sueltos; Paraíso en la selva (S|R).

★ DEVOTO. N. York 3330. 50-1443. Súper Decamerón erótico; Sexos y desnudos; Frío... Tibio... Caliente; Dos lindas chicas en mi pijama (P|18|a). Sáb. Trasnoche: Las chicas que dan placer y Esclavas del desnudo.

★ PARQUE. Cuenca 3256. 40-4448. Cont. desde 14.30 hs. Tu me enloqueces: Rolando Rivas, taxista. S|R.
★ EDEN. Bauness 2506. 51-2135. El regreso de King Kong; El desafío del gigante. S|R. Cont.

VILLA URQUIZA

★ EDEN. Bauness 2506. 51-2135. El regreso de King Kong; El desafío del gigante. Continuado (S|R)

★ 25 DE MAYO. Triunvirato 4438. 51-1859. A las 16.5, 19.25 y 22.45: Un caso de escopeta; 14.30, 17.40 y 21 hs.: El gran restaurant, con L. de Funes; 19.15, 22.35: Notic. S|R.

GRAN BUENOS AIRES

★ CASEROS - Urquiza: Tarde de perros; Secreto oculto en el mar. Sáb. trasn.: Sección toxicomanía; Los gloriosos bastardos.

★ EL PALOMAR - Helios: Cerrado por vacaciones hasta el 7|1|77.
★ BERNAL - Monumental: Primo prima; Amor mío no me hagas daño. (P|18|a.)

★ MORON - Morón: Tarde de perros; Nino el bestione. Sáb. Trasn.: Sección toxicomanía; Extraña compulsión.

★ S. A. DE PADUA - G. Sarmiento: Contimuado. Sección toxicomanía; Los gloriosos bastardos.

★ SAN MARTIN - Plaza: Tarde de perros; Colinot, el seductor. Sáb. trasnoche: Sección toxicomanía; Y después los perros.

★ RAMOS MEJIA - San Martín: 21 horas en Munich; La fuga. Sábado trasnoche.

★ AVELLANEDA - Colonial: El gato Mammone; Basta de problemas; Carambola.
—Gral. Roca: Masacre en Broadway; No esperes Django dispara; La ley de la violencia. (P|14|a.)
—Maipú - 21 horas en Munich; Adiós muñeca.
—Mitre: Los 3 reyes magos; Las aventuras del Zorro.
—Pte. Avellaneda: Dos contra la ciudad; Un hombre para respetar.
—San Martín: Búffalo Bill y los indios; Zambomba y Metralleta.
—Pueyrredón (Wilde): Los 3 reyes magos; El pequeño gran Robin Hood

★ QUILMES Rivadavia; Hoy solamente: Cría cuervos; Cierta clase de ternura. (P|18|a.) Sábado 25: Tarde de perros; Operación Yakuza. (P|18|añ.)
—Moderno: Dulce prisionera: Cuidado con las mujeres. (P|18|a.)

★ LOMAS DE ZAMORA - Coliseo: Hoy solamente: Un hombre para respetar; Dos contra la ciudad. P|18. Sábado 25: Tarde de perros; Contrato en Marsella. (P|18|a.)
—Español: Me siguen llamando Trinity; El sol rojo. (P|14|a.)

★ BALLESTER - Sarmiento: Hoy solamente: Rojo profundo; La mujer del cocinero. (P|16|a). Sábado 25: Tarde de perros; La piscina mortal. (P|18|a.)

CRONICA, EDICION DE LA MAÑANA (Registro de la Propiedad Intelectual Nº 1.333.806). Dirección, Redacción, Administración y Talleres: Azopardo y Garay. Tel. 221-1001/1051/1101/1201/1251/1301/1351/1401/1451/1551/1651/1751 y 1851. Se aclara que el discado del 1er. número 1001 en caso de estar ocupado, la comunicación pasará automáticamente a cualquiera de los restantes. Publicidad: Viamonte 1328, 1er. piso. Tel. 46-7800, 45-0083/0295 y 40-9185. Director de las ediciones matutinas: Américo Barrios.

crónica DE LA MAÑANA

Jueves 23 de Diciembre de 1976

¡Salud, Campeón!

Escribe
AMERICO BARRIOS

LO que el Pueblo ama es siempre respetable. El fútbol es del Pueblo. Y Boca Juniors es, indudablemente, el club que más adeptos tiene en el país. Del mismo tronco salió otra rama: River Plate. Ambos nacieron en la Ribera, y quiso esa fuerza enigmática, que vive en una extraña madriguera, que ambos clubes crecieran parejamente, en multitudes fieles a sus insignias, y en merecimientos para que constituyeran los extremos más rivales y más encumbrados del fútbol argentino. Una confrontación oficial entre ambos es siempre el gran acontecimiento deportivo. Anoche, de todo el país había hombres, mujeres y niños colmando el estadio de Racing, en donde medían sus laureles Boca y River. Caravanas de automóviles antes y después del partido. En un Mundo en crisis, milagrosamente había renacido la alegría sin frenos. Con estruendo de tambores y gritos de vivas. ¡Ni un muera! Boca Juniors terminaba de encender una nueva estrella en el cielo, techo azul que cubre el barrio más típico de Buenos Aires.

◆

Ganó Boca y es como si hubiera ganado el país. Imponente vigilia del partido. Imponente algarabía sembrando el júbilo en todas las calles del país. En donde hay dos personas, en La Quiaca, en Río Gallegos y en donde fuere, por lo menos hay una que es hincha de Boca. Vale la pena, como argentinos, estimular a Boca. Obliga a agrandarse a los demás, y hace resonar cascabeles innumerables en cualquier noche, por triste que sea. El triunfo carece de importancia técnica. Es mucho más que un cotejo entre victoriosos en virtudes físicas o de destreza. Es una cuestión anímica. Contagiosa. Pone luz en las sombras. Le hace cosquillas a la esperanza, para que reviva. Hace sonreír a los niños de la avenida Quintana y de la villa miseria. Esto solo ya glorifica a Boca, porque gratifica aún a los niños más olvidados, con juguetes de palo, y los iguala a quienes pueden tenerlo todo. Es un símbolo de la libertad, de la democracia, de la alegría de vivir. De la fe. Boca, como un relámpago, corrió por la noche estremecida, antorcha encendida por el Pueblo, y todo pareció más bello. ¡Campeón por hombre! No es bonito. Tampoco lo era el gaucho legendario. Pero es un milagro del deporte. ¡Salud, campeón de campeones!

◆

Te comprendo, hincha boquense, yo que soy hincha de Racing, y lo sigo, a pesar de sus largas desventuras. Te comprendo, y te abrazo en nombre de otros muchos, que, sin querer, reciben también la chispa vivificante de tu victoria esplendorosa, y, por eso, la noche y el día se nos muestran más bellos. Y es así. ¿NO LE PARECE?

Américo Barrios

HABLAN LOS ASTROS

Por el profesor **MARIO CARIÑO**

LOS NIÑOS NACIDOS HOY tendrán inteligencia, serán muy afectivos y su amor a los semejantes será muy grande; lograrán matrimonio feliz y muchos hijos.

LOS QUE CUMPLEN AÑOS HOY pasarán una tarde feliz e inolvidable; en el año que sigue vivirán horas muy buenas y superarán un problema amoroso.

ARIES: Día favorable en general, aprovéchenlo; para el dnero y el amor puede ser fabuloso; hay que cuidar un poco la salud, más aire y sol, eviten estimulantes; Nº el 6.

TAURO: Habrá algunos problemas por dinero, felizmente se solucionarán; para viajar es gran día; buena salud; eviten discutir con amigos o parientes; si juegan recuerden el 5.

GEMINIS: El panorama de hoy es favorable; en el amor habrá definiciones; para mudarse, firmar e invertir muy bueno; dinero pronto la familia un poco triste; Nº clave el 9.

CANCER: Hay que cuidar un poco la salud; cuidado con los amigos de lo ajeno; pueden invertir tranquilos; en el amor sorpresa agradable; para viajar muy buen día; no jugar.

LEO: Bueno para viajar, invertir, firmar documentos, para comprar o vender; en casa alegrías; en el amor un disgusto serio; la salud repuntando, cuiden extremidades.

VIRGO: Se solucionan problemas por dinero; a cuidar la salud, ideal para iniciar régimen; en el amor horas felices; para viajar muy bueno; carta o llamada importante.

LIBRA: No se amilanen ante nada; dinero llega de a poco; en el amor horas decisivas; la salud muy bien; ideal para los viajes, mudarse, comprar, vender, firmar documentos.

ESCORPIO: Cuidado con los negocios que realizan, pueden ser robados o estafados; pronto es posible que realicen un viaje; en casa alegrías; eviten la velocidad; si juegan, Nº 4.

SAGITARIO: Buen día para la salud, los viajes, el amor y la casa; flojo para el dinero y las inversiones; atención con lo que firman; una visita inesperada; cuidado con el fuego.

CAPRICORNIO: Dinero llega con seguridad; buena salud, hagan más vida natural; para viajes, cambios, compras y ventas no es muy favorable; si conducen no corran; Nº 3

ACUARIO: Un día favorable en casi todos sus aspectos; buena salud; dinero llega seguro; en el amor momentos de dicha; para viajar, mudarse, efectuar cambios y firmar es bueno.

PISCIS: No se preocupen por dinero; la salud repunta; en el amor puede haber rupturas serias; para viajar es favorable, lo mismo que para efectuar cambios; carta o llamada.

NORMAS DEL AUMENTO

• Se Aplicará Sobre Sueldos Básicos; Absorberá Otras Mejoras a Cuenta

A partir del 1º de enero próximo las remuneraciones básicas se incrementarán en un 20 %. El salario mínimo vital mensual será de 14.000 pesos y de 560 la jornada y 70 la hora para el trabajador sin carga de familia. Así lo establece el decreto 3.349 del P. E. Nacional que se dio a conocer anoche y que fuera anunciado a mediodía en conferencia de prensa por el presidente de la República. El aumento se aplicará sobre los sueldos básicos de las convenciones colectivas de trabajo establecidas en las planillas anexas del decreto 2.908 y absorberá los aumentos que hubieran sido acordados por los empleadores como parte integrante de las remuneraciones habituales del trabajador, en todos los casos. La medida establece también que, a partir del 1º de marzo de 1977, las remuneraciones básicas serán determinadas por decreto del P. E., mediante planillas individuales para cada una de las convenciones colectivas de trabajo. Estos nuevos aumentos absorberán también todas las mejoras que se otorguen hasta esa fecha. Se expresa que, en los casos en que el empleador otorgue nuevos aumentos superiores en un 10 % a las sumas globales que resultaran de estas modificaciones, no podrán cargar ese excedente en las deducciones impositivas, ni hacer incidir esas sumas en los precios de los productos y servicios. Por su parte, el Ministerio de Trabajo fijará los salarios que correspondan a las tareas rurales, a domicilio y de servicio doméstico, de acuerdo a los índices establecidos en esta medida. El decreto dado a conocer anoche se refiere exclusivamente a los trabajadores del sector privado estimándose que en las próximas horas se conocerá una medida similar para los agentes del sector público. Asimismo se aguarda la norma legal que establezca los incrementos de las asignaciones familiares anunciados por el presidente.

El texto completo del decreto Nº 3349 es el siguiente:

CONSIDERANDO: Que con el decreto Nº 2908/76 se inició una etapa en la política de ingresos del sector del trabajo estructurada sobre la base de las remuneraciones básicas de las convenciones colectivas de trabajo, tendiendo a lograr una razonable equivalencia entre tales remuneraciones y los salarios efectivos de los trabajadores.

Que, al mismo tiempo, el mecanismo comenzó un proceso destinado a superar las distorsiones existentes en el conjunto de las remuneraciones, tanto en lo que se refiere a los niveles relativos entre los distintos gremios como a los de las diversas categorías de un mismo gremio, de modo de recuperar la posición histórica justa que habían alcanzado las distintas actividades y la razonable incentivación para los más especializados, que fue perdiéndose como consecuencia de una política equivocada.

Que la continuidad de corrección iniciada en el referido decreto requiere nuevas adecuaciones diferenciales y la recomposición entre las categorías de un mismo convenio, pues, tal como se lo expresara en su oportunidad, "el objetivo enunciado no puede ser alcanzado en una sola etapa".

Que la necesidad paralela de compensar el aumento del costo de la vida sin distinciones ni precipitaciones que frustren el esfuerzo realizado para la contención del proceso inflacionario, hacen conveniente implementar un mecanismo mixto en dos (2) etapas predeterminadas, con el fin que, tras una adecuada compensación por el costo de vida se introduzcan las correcciones necesarias para continuar con la recuperación del salario real y lograr los objetivos señalados en parágrafos anteriores.

Que, asimismo, es oportuno conceder un mayor margen de acción a la responsabilidad empresaria, en especial cuando el incremento de la producción y el consecuente logro de razonables utilidades permitan aumentos de las remuneraciones que no incidan en los precios ni se deduzcan impositivamente, de modo de no perjudicar, indirectamente, a toda la comunidad.

Que todo ello torna necesario el conocimiento completo del esquema de ajuste en dos (2) etapas, para evitar equívocos y facilitar la programación empresaria y las relaciones del trabajo.

Por ello, El Presidente de la Nación Argentina DECRETA: **Artículo 1º)** A partir del 1º de enero de 1977 las remuneraciones básicas de las convenciones colectivas de trabajo establecidas en las planillas anexas al Decreto Nº 2908|76, con las correcciones que se hayan introducido o se introdujeren conforme a lo dispuesto por el artículo 3º del mismo, serán incrementadas en un veinte por ciento (20%). Igual porcentaje de incremento se aplicará a los salarios básicos de las convenciones colectivas no incluidas en dichas planillas anexas o en las resoluciones conjuntas que los haya completado. En tales supuestos, se entenderá por remuneraciones básicas las que se acordaron en tal carácter en ocasión de su concertación en el año 1975, con más los aumentos de carácter general dispuestos por los Decretos números 796|75, 3507|75, 350|76, 906|76, 367|76 y 1848|76.

Artículo 2º) El incremento sobre las remuneraciones básicas a que se refiere el artículo anterior absorberá hasta su concurrencia los incrementos salariales que hubieran acordado los empleadores como formando parte integrante de la remuneración habitual del trabajador, unilateralmente o por convenio de partes, con o sin intervención de las asociaciones profesionales de trabajadores, homologados o no por el Ministerio de Trabajo de la Nación, o incorporados por el mismo en carácter de actas complementarias a las convenciones colectivas de trabajo, sin perjuicio de las sanciones que pudieran corresponder por aplicación de la Ley Nº 21.307.

Artículo 3º) — Los distintos adicionales remuneratorios previstos en las convenciones colectivas de trabajo cuyos montos surjan de aplicar determinadas proporciones, porcentajes, índices o coeficientes sobre el salario básico deberán abonarse teniendo en cuenta los nuevos salarios básicos actualizados por el presente decreto. Los adicionales fijos serán incrementados en un porcentaje igual al establecido en el artículo 1º) del presente decreto.

Artículo 4º) — Los nuevos salarios básicos resultantes del presente decreto no serán objeto de otras retenciones, aportes o contribuciones con destino a las asociaciones profesionales de trabajadores que las correspondientes a la cuota sindical ordinaria y a los aportes y contribuciones correspondientes a las obras sociales o entidades similares que se limitarán a los previstos en la Ley Nº 18.610 y sus modificatorias.

Artículo 5º) — El incremento que resulte en los salarios básicos de los trabajadores como consecuencia del presente decreto no dará lugar en caso alguno al aumento de los suplementos o adicionales remuneratorios, cualquiera sea su origen y denominación, no incluidos en las convenciones colectivas de trabajo.

Artículo 6º) — Las remuneraciones resultantes de la aplicación de la resolución conjunta de los Ministerios de Trabajo y de Economía Nº MT 954/76 y Nº ME 934/76, dictada de conformidad con lo autorizado por el artículo 6º) del decreto Nº 2908/76, se incrementarán con el porcentaje establecido en el artículo 1º) del presente decreto.

Artículo 7º) — A partir del 1º de marzo de 1977 las remuneraciones básicas de las convenciones colectivas de trabajo serán las que por decreto del Poder Ejecutivo Nacional se establecerán en planillas individuales para cada una de ellas que incluirán y absorberán todos los aumentos legales y convencionales existentes hasta esa fecha. Desde la vigencia de tales nuevos salarios básicos de convenio, no serán deducibles como gasto en el balance impositivo los importes que en concepto de remuneraciones superen el diez por ciento (10%) de las sumas globales que hubieran resultado en caso de aplicar estrictamente las escalas de las convenciones colectivas de trabajo legalmente actualizadas. Las remuneraciones que excedan tal margen global del diez por ciento (10%) no podrán incidir en los precios de los productos, mercaderías y servicios ni se considerarán a los efectos de fórmulas que reconozcan mayores costos. En caso que se abonen remuneraciones en exceso del margen establecido en el presente artículo intentando su deducción en el balance impositivo o haciendo incidir el gasto en los precios, además de las sanciones previstas en las leyes números 11.683 y 20.680, se podrá disponer el cese del concurso crediticio de las entidades bancarias y financieras de conformidad con lo establecido por la Ley Nº 21.307.

Artículo 8º) — El Ministerio de Trabajo procederá a adecuar los salarios de los regímenes de trabajo rural, trabajo a domicilio y servicio doméstico de conformidad con las pautas y parámetros del presente decreto teniendo en cuenta las características especiales de las citadas actividades.

Artículo 9º) — Fíjase el salario mínimo vital a partir del 1º de enero de 1977 en la suma de catorce mil pesos ($ 14.000), quinientos sesenta pesos ($ 560) y setenta pesos ($ 70) para el trabajador sin carga de familia remunerado por mes, por día o por hora, respectivamente, excluyéndose a los trabajadores a que se refiere el artículo precedente.

Artículo 10º) — El incremento establecido en el artículo 1º) del presente decreto deberá ser aplicado en forma estricta y las transgresiones darán lugar a la aplicación de las medidas y sanciones previstas en las leyes números 18.694 y modificatorias y 21.307. El artículo 11º) es de forma.

Hoy, por Radio y TV; al País Un Mensaje de Martínez de Hoz

El ministro de Economía de la Nación, doctor José Alfredo Martínez de Hoz, dirigirá hoy, a las 21 un mensaje a todo el país, el que será irradiado por radio y televisión, en horarios diferidos.

El titular del Palacio de Hacienda, se referirá en la oportunidad al tema "Situación del país y las perspectivas para el año 1977". De esta forma, el ministro de Economía culminará una serie de disertaciones en distintos niveles de gobierno y de las Fuerzas Armadas, donde expuso en forma pormenorizada, un balance de su gestión al frente de la cartera, y sobre el presupuesto para 1977.